Participação nos lucros será diferente na nova Constituição

A sugestão do Ministério do Trabalho e Previdência Social visa afastar as razões que impediram, até agora, a regulamentação do dispositivo constitucional. (LEIA NA PAGINA 5)

PORCO DEVOROU O LAVRADOR!

Tomado de fúria assassina, o suíno, de nome "Javali", saltou a cêrca e atacou seu tratador — Dono de uma fôrça descomunal, num corpo de mais de 200 quilos, sòmente foi morto a tiros. — (Página 2)

Dez mil operários da Raiz da Serra em greve

Vencimentos atrasados em três meses levam 10 mil famílias à penúria — DOPS vigia as fábricas de tecido Pau Grande e Santana — Famílias pedem alimentos ao povo. (LEIA NA PAGINA 2)

Abreu Sodré admite ser candidato à Presidência da República

Afirmou em Paris que dará todo o apoio político e econômico ao marechal Costa e Silva — Taxhou Jânio de desequilibrado e Ademar de desonesto — Discorda de Lacerda, agora, mas continua sendo seu amigo. (Leia na página 3)

LUTA DEMOCRATICA

Um jornal de luta, feito por homens que lutam pelos que não podem lutar

Diretor-Responsável: TENÓRIO CAVALCANTI

Ano XIII — Rio de Janeiro, 27-28 de novembro de 1966 — N.º 8 [illegible]

PREÇO DO EXEMPLAR: Cr$ 150

Porque a "mina" estava esgotada e chué

VIGILANTE METEU BALA NA AMANTE!

O ganjão só gostava de sombra e água fresca

Queria viver sem trabalhar, nas costas da viúva, mãe de cinco filhos — Insatisfeito por ter errado o alvo, ameaçou de morte o filho menor da ex-amante — Depois de dar "show" de bravatas na delegacia, acabou chorando copiosamente (Pág. 7)

Braulina Vera Santiago, vítima da sanha assassina do vigilante Ivã, pertencente à Guarda de Duque de Caxias

Eleições e plebiscito hoje no Uruguai!

(TEXTO NA 3.ª PAGINA)

Casou com amante alheia para fazer gôsto à Polícia

Sob a mira dos trabucos, aceitou como espôsa a menor deflorada por um colega — Deu o "sim" depois de três dias de espancamentos na delegacia de Duque de Caxias (Leia texto na página 2)

Leia no 2º Caderno

CARNAVAL DE 67 SERA DIFERENTE (Leia na 5.ª página)

DERCI GONÇALVES VAI SER INICIADA EM CANDOMBLÉ POR JOÃO DA GOMÉIA (Leia na 6.ª página, na seção "Umbanda")

FILME QUE ROBERTO CARLOS VAI FAZER PODERA SER RODADO ATÉ EM NOVA IORQUE (Leia na 4.ª página, em "Noticias dos Bastidores")

MAQUILAR-SE É UMA ARTE (Leia na 2.ª página)

A oficina clandestina, as jóias apreendidas e a borboleta Rosa Hertz, detida pelas autoridades policiais

Delegacia pára e entrega o 'Mug' roubado ao 'Chico da Banda'

Os homens carrancudos da Delegacia de Roubos e Furtos sorriram ao ver o delegado Hélio Nico entregar o "boneco da sorte" ao autor de "A Banda" — Em meio a uma festa improvisada, Chico Buarque agradeceu com seu verso: "O Delegado é Bamba na Delegacia" e um relógio — O boneco foi encontrado num automóvel roubado. (Leia na página 5)

BATIDO O AMÉRICA PELO BANGU POR 3 x 2!

(Leia na página 3)

Comércio ilegal e contrabando de jóias invadem todo o Estado

Agentes da Delegacia de Crimes Contra a Fazenda efetuaram várias diligências, prndendo contrabandistas e estourando oficinas clandestinas de ourivesaria. (LEIA NA PAGINA 2)

Será julgado amanhã o pedido de anulação do pleito de Caxias

(TEXTO NA 3.ª PAGINA)

Fumaça das fábricas deu "chuva negra" na Vila!

A chuva de águas negras que caiu anteontem sôbre Vila Isabel, assustando os moradores, principalmente os das Ruas Senador Soares, Antônio Salema, Gonzaga Bastos, Pereira Xavier, dos Artistas, Santa Luísa e Araújo Lima, não constitui qualquer mistério. É apenas um fenômeno natural e à altura da compreensão das pessoas mais simples.

A afirmação é do meteorologista Adalberto Serra que explicou ser o fenômeno o arrastamento pela chuva de elementos em suspensão na atmosfera, provàvelmente nos arredores da área atingida. A fuligem das fumaças das chaminés locais impregnou as nuvens saturadas, muito baixas, dando depois sua côr à chuva que caiu.

VERMELHA E VERDE

Adiantou o meteorologista que em Portugal, no Algarve, em 1960, também caiu uma chuva negra. Outros fenômenos também podem colorir a chuva de vermelho e verde. Na cidade Bambui, em Minas, a 6 de dezembro de 1965, choveu vermelho, levando o pânico à população ignorante que pensou estar sendo vítima de conspiração de uma sociedade secreta comunista. O fenômeno, que ficou conhecido na época como "chuva de sangue", foi o resultado da suspensão de poeira vermelha que caía com a precipitação pluvial. Os ventos levantam a poeira a 5 ou 7 mil metros de altura e ela desce com a chuva, colorindo-a. Em março de 61 no povoado de Castro Marim, Lisboa, choveu verde, e a região ficou coberta por uma substância parecida com sulfato de cobre. O fenômeno é químico e se processa na atmosfera, colorindo a água.

Desastre matou dentista e dois estivadores na ilha!

A fatalidade marcou a festa de um candidato eleito da ARENA, Maurício Pinkusfeld, de cuja residência, na Ilha do Governador, três convidados saíram pela madrugada de ontem para morrer logo depois, esmagados num desastre de automóvel. O acidente ocorreu ainda na Ilha, na esquina das ruas Uçá e Humberto Maranhão, quando a Vemaguet GB-34-32-92 projetou-se de encontro à uma árvore.

Dirigia o veículo o dentista João Senra (40 anos, Rua Fernão, 498 — Praia do Zumbi), que, como seu amigo, o estivador Euclides Correia da Silva (50 anos, Estrada Filhos Zequiá, sem número — Bairro Pan-Americano), ainda chegou a ser conduzido com vida ao Hospital Paulino Werneque. Outro estivador, Alírio Pereira de Paula (43 anos, Rua Uçá, sem número), morreu no local.

Bombeiros do pôsto local tiveram árduo trabalho para a retirada das vítimas prêsas às ferragens retorcidas do veículo. Testemunhas do fato revelaram na 37a. Delegacia que o acidente decorreu da excessiva velocidade em que era conduzida a camioneta. Ante a curva fechada, o cirurgião perdeu por completo o contrôle do veículo, que após o choque, capotou.

Os corpos foram removidos para o necrotério do IML. O dentista e seus companheiros de infortúnio foram os principais auxiliares do deputado em sua recente campanha eleitoral.

OUTRO DESASTRE

Também desgovernado em face de alta velocidade, o automóvel chapa GB-10-75-42, dirigido por Jaime Zeltiman, atropelou o industriário Antônio Cândido (60 anos, Rua Cornélio, 247) para, em seguida, colidir com um poste defronte ao prédio 858 da Rua Barão de Mesquita. O motorista, residente na Rua Uruguai, 199, apartamento 701, também ficou ferido, sendo, como sua vítima, medicado no Hospital Sousa Aguiar. A 20a. Delegacia registrou.

ATROPELADOS

A uruguaia Vanda Olivera e o funcionário Breno Castelo Branco foram atropelados pelo automóvel GB-14-60-54, ontem, quando transitavam pela Avenida Nossa Senhora de Copacabana, proximidades do prédio 80. Com graves ferimentos, foram internados no Hospital Miguel Couto, enquanto que o motorista causador do acidente, Fádio Jatobá Damasceno, foi prêso e autuado em flagrante na 12a. Delegacia.

Comércio ilegal e contrabando de jóias invade todo o Estado

Uma ourivesaria clandestina estourada no Rio Comprido; a apreensão de um contrabando de jóias avaliado em mais de 8 milhões, num sobrado da Rua da Alfândega, e a prisão, em Copacabana, da mulher Rosa Hertz, conduzindo uma mala com 10 milhões em jóias, sem nenhum documento, foram as diligências efetuadas pelos agentes lotados na Delegacia de Crimes Contra a Fazenda Pública, nas últimas 24 horas. O comércio ilegal de jóias tomou incremento enorme nos últimos dias com a aproximação das festas de fim de ano, mas a delegacia está aparelhada e vai intensificar o combate à sonegação e ao contrabando.

A prisão de Rosa Hertz (casada, 45 anos, Avenida Rainha Elizabete, 587/601, em Copacabana) foi efetuada pelo delegado Heber Murtinho e o comissário Nélson Cleto, quando Rosa ia entrar num edifício. Há tempos que vinha sendo seguida pelos agentes, que ontem pela manhã conseguiram prendê-la em flagrante. Levava uma pesada pasta contendo 10 milhões em anéis, relógios, pulseiras, broches, cordões e colares de ouro e misangas. Levada para a delegacia, acabou confessando que havia comprado tudo de uma fábrica clandestina e que revendia em prestações para particulares, fazendo uma fortuna mensalmente. Foi autuada e após prestar fiança retirou-se. As mercadorias foram entregues ao Departamento de Rendas Internas e Rendas Mercantis.

OURIVESARIA

Em outra feliz diligência o delegado Heber, auxiliado ainda pelo comissário Cleto, estouraram uma ourivesaria clandestina, localizada na Rua Barão do Sertório, 26, fundos, no Rio Comprido, de propriedade de Joaquim Marques das Neves. Uma denúncia levou os policiais ao local e 5 milhões em jóias foram apreendidos de início. O proprietário conseguiu fugir, mas a polícia interrogou seis empregados, os quais informaram que a oficina estava funcionando há seis anos e jamais pagou qualquer espécie de imposto. Os policiais não encontraram qualquer documento, nota fiscal ou qualquer outro papel que indicasse o registro da firma. Tudo era feito ilegalmente. A oficina, com máquinas avaliadas em mais de 30 milhões de cruzeiros, foi lacrada e o proprietário está sendo procurado para prestar esclarecimentos.

CONTRABANDO

Finalmente, as mesmas autoridades vasculharam a firma Mariq S. Singer, instalada na Rua da Alfândega, 249, sobrado, apreendendo ali 8 milhões em jóias contrabandeadas. Um dos sócios foi prêso. Trata-se de Meier Singer (casado, 35 anos, Rua Ladislau Neto, 19, ap. 203), que apontou os outros dois sócios, os irmãos Eli e Vitor Mariq, como contrabandistas, ressalvando que êle nada sabia sôbre as jóias, já que sua função na firma era outra. Suas declarações não convenceram as autoridades, que o atuaram, sendo encaminhado à Casa de Detenção. Os relógios, anéis e outras jóias contrabandeadas foram recolhidos à Alfândega.

10 mil operários da Raiz da Serra em greve contra pagamento atrasado

Cêrca de 10 mil operários das fábricas de tecidos "Pau Grande" e "Santana", de Raiz da Serra, Estado do Rio, encontram-se em greve há vários dias, em protesto pelo atraso de três meses em seus vencimentos. Além da falta de pagamento, os trabalhadores, que se acham sob as "vistas" da DOPS fluminense, reclamam também contra a falta de fiscalização das autoridades nas fábricas, que há anos deixaram de cumprir quaisquer das determinações da Lei Trabalhista, em benefício dos empregados. Consta que na semana passada os operários vieram a receber a primeira parcela do 13.º salário do ano passado. Os trabalhadores, cuja situação é de extrema penúria, apelam à população, no sentido de que lhes enviem alimentos e roupas, até quando perdurar o "impasse". Quase todos os operários lesados são residentes em Pau Grande.

Recorda-se que há cêrca de seis meses, pelo mesmo motivo, os operários daquelas fábricas entraram em greve e tiveram suas residências invadidas pela Polícia Militar, solcitada pelo diretor da DOPS do Estado do Rio, durante uma "operação" de grande repercussão.

Decaídas, ladrões e mulher pistoleira prêsos em Caxias

Numa "blitz" realizada pelo comissário Vander, da Delegacia de Caxias, procurando limpar a cidade de Caxias dos maus elementos, atacando o "trottoir" aberto na Praça do Pacificador, onde as maripôsas pululam em verdadeira afronta às famílias, foram detidas 30 mundanas, 4 ladrões que respondem por vários processos e a jovem Alita de Sousa, que se encontra com a prisão preventiva decretada. Alita, há dois meses promoveu verdadeira fusilaria na Praça do Pacificador, armada com um revólver 32, atingindo várias pessoas que foram medicadas no Hospital Getúlio Vargas.

Aida Alves, Georgina Machado, Maria do Nascimento, Maria da Conceição da Silva, Leni Silveira, Alice da Silva, Marli S. da Silva, Neuza M. da Silva, Sebastiana dos Santos, Maria Francisca, Marli Teixeira, Mariana dos Santos, Marlene Carvalho, Maria Aparecida, Maria L. do Nascimento, Lurdes Rosa, Iolanda Vasconcelos, Marisete dos Santos, Maria Aparecida Conceição, Mirtes M. da Silva e Eunice Soares, as decaídas detidas, que já respondem por várias entradas por averiguações na Delegacia de Caxias, foram trancafiadas.

Antônio dos Santos, Manuel Abreu, Juvêncio de Sousa e Joaquim de Sousa, ladrões conhecidos, contando alguns processos por roubo, foram autuados e trancafiados para sossêgo da cidade.

ASSALTANTE SAIU BALEADO DO TIROTEIO COM A POLICIA

Depois de travar violento tiroteio com agentes da Radiopatrulha de Santa Cruz, o assaltante-pistoleiro Vâlter Ferreira Machado (22 anos), o *Ardinho*, foi alvejado com um tiro na região glútea pelo guarda 2 784, Amâncio, e socorrido pelo próprio policial, que o levou ao Hospital Pedro II.

DIA DO CAÇADOR

Assaltante considerado de alta periculosidade e tido como valente, *Ardinho* enfrentou ontem a Polícia pela terceira vez Semana passada, quando estava sendo caçado, após assaltar uma mercearia na Rua Capitão Filho, em Santa Cruz, sacou de um revólver e fêz vários disparos contra os policiais e fugiu. Ontem, ao ser localizado num casebre da mesma rua, reagiu a tiros e levou a pior.

TESTEMUNHA

Após balear e socorrer *Ardinho* o guarda Amâncio apresentou-se ao comissário Iseu, da 36.ª DP, acompanhado da doméstica Cecília Fernandes, que testemunhou sua legítima defesa Cecília Fernandes — que apontara aos policiais o casebre onde *Ardinho* estava — adiantou que o bandido usou um revólver "Rossi" para atirar contra os agentes da Radiopatrulha quando foi baleado

ELIANA PITTMAN PROCESSA GRAVADORA

Eliana Pittman, a cantora escurinha que é sucesso nos Estados Unidos e na França, está processando o sr. Nilo Sérgio, da Musidisc, para impedir que a gravadora coloque na praça, no fim do ano, o disco que ela gravou para o próximo carnaval. Eliana já deu procuração a advogado e diz que o responsável da gravadora está prejudicando-a.

MÚSICAS SILENCIADAS

A cantora afirma que gravou um LP há 10 meses na Musidisc para o carnaval e a emprêsa até agora não o colocou no mercado, silenciando sua música e prejudicando sua carreira de artista. Argumenta que suas músicas seriam grandemente prejudicadas, se colocadas no mercado, depois de tanto tempo, já no fim do ano, com o carnaval começando a tomar conta da programação das emissoras. Eliana considera que a colocação de seu disco no mercado em posição grandemente desvantajosa, pràticamente desconhecida do público, às vésperas do carnaval, sòmente serviria para dar uma idéia distorcida de sua reputação como artista, em relação ao público. A disposição da cantora em processar o sr. Nilo Sérgio, da Musidisc, deverá ter grande repercussão nos meios artísticos.

Casou com amante alheia para fazer gôsto à Polícia

"É por sua livre e espontânea vontade que o senhor aceita esta jovem como espôsa?", e ao responder à pergunta do juiz, o trocador Hélio Cordeiro, de 19 anos, bem poderia repetir a anedota e responder: "Aceito, sim, senhor delegado", confundindo o juiz com o policial, já que estava cercado por policiais da Delegacia de Caxias, armados, e que o levaram à fôrça à presença do juiz Abeylard Pereira Gomes, para casar com uma jovem deflorada por outro cobrador, de quem era amigo e que havia pedido seu quarto emprestado.

Contudo, o jovem Hélio Cordeiro respondeu apenas: "Aceito", pois temia ser massacrado ali mesmo, depois da surra de três dias que levou na Delegacia de Caxias. Saiu dali bem casadinho com GSS (branca, de 17 anos), e, sem saber o que fazer com a espôsa, levou-a para a casa de uma irmã, dona Eni Cordeiro Araújo, continuando a viver em seu quarto, sem jamais manter relações com a mulher. O casamento aconteceu em março e há poucos dias GSS desapareceu de casa, tomando rumo ignorado.

PRÊSO

Hélio já havia esquecido a espôsa e continuava trabalhando e vivendo em seu quarto, na Rua Camponesa, 308, casa 12, Corte 8, em Caxias. Há dias estava na casa da irmã, em São João de Meriti, quando foi prêso por ordem do juiz de Duque de Caxias. Na Delegacia, ficou explicado que o Cartório de Casamentos não havia comunicado o enlace e, em conseqüência, o juiz decretou sua prisão preventiva. O advogado Raimundo Milagres extraiu uma certidão de casamento, conseguindo a sua liberdade, e ao tomar conhecimento das circunstâncias em que se casou, entrou com uma Ação Ordinária de Anulação de Casamento, que foi distribuída para o Cartório do 2.º Ofício de Duque de Caxias.

HISTÓRIA

Contou Hélio que trabalhava na Viação Regina, em março passado, quando foi procurado por seu colega de nome Valmir, e que lhe pediu o quarto emprestado para passar uma noite com sua namorada, GSS. Acedeu pensando que a namorada já fôsse amante de Valmir. No outro dia os dois desapareceram e foram prêsos pela Polícia de Caxias, na Praça Mauá. No dia seguinte foi prêso e acusado de ter deflorado a menor. Levado para a Delegacia foi espancado e obrigado a casar. Os próprios policiais serviram de padrinhos.

Será julgado amanhã o pedido de anulação do pleito de Caxias

Será julgado amanhã, pelo Tribunal Regional Eleitoral do Estado do Rio, o pedido de anulação das eleições realizadas em Duque de Caxias, feito pelo advogado José Leventhal.

Vários foram os motivos alegados, principalmente o fato de terem os mesários, durante a contagem dos votos, rasgado várias cédulas — consideradas nulas —, o que contraria o Código Eleitoral e as próprias instruções para o pleito, ditadas pelo STE.

Ao receber o pedido de anulação, o jurista-relator do processo, dr. Jorge Sader, sentindo a gravidade da denúncia, resolveu adiar por vários dias, marcando finalmente para amanhã o julgamento.

PM entra na campanha contra os camelôs!

Três jipes com equipes da Polícia Militar vão colaborar, a partir de depois de amanhã, têrça-feira, com a II Região Administrativa na repressão aos camelôs. A campanha ainda não se concretibou porque o agente policial Valdemar Garcia dos Santos, recentemente nomeado, ainda não tomou posse do cargo de chefe do Serviço de Fiscaliração Especial ao Comércio Clandestino.

Amanhã, o administrador regional do Centro estará reunido com os delegados Rui Tenório e Carlos Navarro, das 3.ª e 5.ª Delegacias Distritais, com jurisdições no Centro, para discutir sôbre os dispositivos legais a serem aplicados contra os ambulantes que serão detidos. Inicialmente, êles serão detidos para averiguação e as mercadorias, encaminhadas ao depósito da Praça da Bandeira.

Bossa nova vai bem na Europa e triunfa de nôvo

"A música brasileira vai muito bem no continente europeu, notadamente a bossa nova, que se está reabilitando na capital francesa". foi o que declararam a cantora Silvinha Teles e a bailarina Marli Tavares, que desembarcaram, ontem, no Aeroporto Internacional do Galeão, procedentes da Europa, onde participaram de uma excursão artística.

Informaram que o grupo brasileiro exibiu-se na Alemanha, Suíça, Holanda, Austria, Suécia, Dinamarca e França, sendo que o seu maior êxito foi na Dinamarca onde receberam vários contratos e propostas para novas exibições. Além dos números de bossa nova, os brasileiros apresentaram macumba e o samba, com enorme aceitação por parte do público.

LERER NO RIO

Também desembarcou, ontem, no Galeão, o contralto alemão Norma Lerer, uma das mais conhecidas cantoras do seu país. Lerer vem para participar da apresentação do "Oratório de Natal", de Bach, que será levado na Sala Cecília Meireles, na próxima quarta-feira. O grupo alemão, segundo informou, será dirigido pelo maestro Karl Richter, que deverá chegar na próxima semana.

Chapa azul e branco substitui verde-amarelo nos carros do RJ

As placas dos carros oficiais do Estado do Rio, que servem ao governador, aos secretários de Govêrno e a outras autoridades, passarão a ter as côres azul e branca — as côres da bandeira fluminense —, medida determinada pelo nôvo Código Nacional de Trânsito, em vigir desde o dia 20 do corrente.

As chapas com as côres verde e amarela passaram a ser privativas do presidente da República, ministros e outras autoridades federais, embora o Conselho Nacional de Trânsito tenha decidido que poderiam ser usadas, nos veículos que servem às autoridades estaduais, até o fim dêste ano.

A mudança das côres das placas nos carros oficiais do Estado do Rio, para azul e branca, foi determinada pelo chefe do Serviço de Veículos Oficiais do RJ, sr. Paulo Pinto Pinheiro, "porque janeiro está próximo e é preferível não deixar essa providência para a última hora".

Assaltante prêso na Favela do Caju

Autor de vários assaltos nas jurisdições das 17.ª, 2.ª e 10.ª DDs, foi prêso ontem, no Caju, pelo soldado Amorim e o cabo Jaime da PM, lotados no pôsto policial do Caju, o marginal Vâlter da Silva (solteiro, 28 anos, Favela Buraco da Lacraia, sem número), e Vâlter Cetêco. O marginal foi encaminhado à 17.ª, sendo recolhido ao xadrez.

A VOZ DO PASTOR

(Conclusão da página 4)

ao Senhor do Bonfim o pêso de um filho doente. Êste sarou, cresceu, cresceu, engordou... porém aquela senhora foi adiando a entrega da cêra, de que se lembrava só na festa local, justamente quando sua casa se enchia de parentes vindos do interior. Um dia recordou-se em tempo e mandou pesar o garôto. Quando ouviu o número de libras (como então se pesava a cêra) assustou-se e disse não haver prometido aquilo tudo. Pelas dúvidas, preferiu pagar as libras tôdas: era o capital mais os juros de mora.

Não teria aquela mulher agido mais acertadamente, oferecendo a cêra, em qualquer dia, independente de ser o da festa?

Aqui estamos, prezado ouvinte, já na apreciação da terceira condição, para que uma promessa tenha valor em consciência, a saber, a coisa que pretendemos oferecer a Deus, diretamente ou mediante um santo, deve ser não sòmente algo de bom, mas até precisa ser melhor do que o seu contrário. Explico-me. O que é melhor: pagar quanto antes uma promessa ou retardar seu cumprimento, à espera do dia do santo? Certamente, é melhor desincumbir-se logo que possível, conforme o que diz a Sagrada Escritura. Portanto, o seu contrário, no caso esperar o tal dia, é circunstância que de modo algum obriga o promitente.

Outro exemplo. O que é melhor: atiçar foguetes na hora da consagração, na Santa Missa, ou aguardar o fim da Missa para os acender? É evidente que será melhor no final da função religiosa, quando o povo está na rua e as crianças não se assustam com os estouros que as fazem chorar, perturbando o recolhimento durante o ato sagrado.

Portanto, se alguém prometeu atirar foguetes durante a Missa, tal promessa não tem valor algum, porque o contrário, isto é, fora da cerimônia litúrgica é melhor, sim, muitíssimo melhor.

Seria o caso de os reverendíssimos reitores de igrejas avisarem os festeiros que, de uma vez por tôdas, resolvam não atiçar foguetes durante a Santa Missa.

Creio-lhe ter ficado bem claro, meu bom ouvinte, que para uma promessa valer, seu objeto deve ser melhor do que o contrário dêle. O que lhe afirmei a respeito das circunstâncias (hora, dia, local, imagem etc.) aplica-se também à substância ou essência da própria promessa. Assim, por exemplo, perante Deus a oferta da virgindade é superior à celebração do casamento. Embora o matrimônio seja um sacramento, São Paulo afirma: (1 Cor. 7, 38) "Aquêle que casa sua filha donzela faz bem; e o que não a casa, faz melhor". Daí, segue-se que o voto de virgindade obriga em consciência. Não assim o de se casar.

E se alguém se arrepender de ter feito uma promessa que se tornou muito difícil, quase impossível?

Recorra ao superior eclesiástico ou ao confessor, pedindo-lhe a comutação da mesma por outra equivalente, em vista das circunstâncias alteradas. Eis, caro ouvinte, o sumário que me foi possível apresentar-lhe numa simples ocorrência radiofônica.

PORCO DEVOROU LAVRADOR!

O porco de nome "Javali", de propriedade do subdelegado de Piraí, Geraldo Nascimento, foi morto ontem a tiros por populares, depois de matar a dentadas e devorar parte do seu tratador, o lavrador Francisco Vieira, no "Sítio Planalto", quilômetro 84 da Estrada Rio-São Paulo.

O suíno comia tranqüilamente, como os demais, quando foi tomado de um acesso de fúria; soltou um ronco ensurdecedor e saltou a cêrca, alcançando o tratador de quem mordeu a perna, dilacerando-a. Depois, vendo o lavrador no chão aos gemidos, "Javali" saltou-lhe sôbre o peito, matando o trabalhador a dentadas e pisando, depois, a devorá-lo.

MORTO A TIROS

Um outro lavrador que se encontrava à distância, presenciou o fato mas não teve coragem de interferir, pois o suíno, de mais de 200 quilos, adquirira uma fôrça descomunal, tornando-se pràticamente invencível. Correndo a avisar a todos na redondeza, a testemunha voltou com vários populares e encontrou "Chiquinho", como era conhecida a vítima, já quase totalmente despedaçado. Sem outra solução, pois o animal ameaçava a todos da mesma sorte do seu tratador, os populares resolveram matá-lo a tiros.

ESCREVERAM NO POSTE

DIA

6226-7	9515-4
3874-19	524-6
3230-8	119-5
3679-20	S-1
CONST.	NIT.
1012-3	4773-10
4131-8	0433-9
9325-7	1949-13
4358-15	6185-22
8826-7	3340-10

PARA SEU FIGADO USE HEPATICO ATALAIA

Composto exclusivamente de plantas medicinais, cujos elementos ativos atuam sôbre o FIGADO, BAÇO e VESÍCULA, combatendo as inflamações dêstes órgãos. O BOLDO, a JURUBEBA e a PARIPAROBA, vegetais já consagrados pelo uso popular, entram em sua composição. À venda nas Farmácias e Drogarias. Distribuidores: DROGARIA CATEDRAL LTDA. — Praça Monte Castelo, 13 (Guanabara) — Tel. 43-4368 — FARMACIA ATALAIA — Rua Sidônio Pais, 16 (Cascadura). FARMACIA MAIPU — Rua Augusto Vasconcelos, 20 (Campo Grande).

DOENÇAS SEXUAIS

Impotência — Estômago — Intestino Eletro-Sono e Psicoterapia dos Nervosos — Ondas e Vibrações Eletromédicas — Radioscopia

R. Barão de Ipanema, 76 - Copacabana

Das 8 às 20 horas — Fone: 57-3253

Dr. Montera C.R.M. 90.

PESCOÇO DE GANSO

Está salva a Pátria, amada, salve, salve! A Polícia de S. Paulo achou o **Mug** do Chico Buarque de Holanda, o cara que conseguiu fortuna e fama compondo música de porão, chatíssima, mas que, incompreensivelmente, caiu no gôto do público, e a Vanderléia, uma ternura de **donzela Teodora**, recebia na encolha, no seu apartamento de um hotel paulista, um **pau-de-arara** de São José do Mipibu. Segundo uma entendida em coisas de cama e mesa, principalmente de cama, o gajo tem uma verruga que é um sucesso. ★ Chico Negrão, livre do perigo do corte de Castelo ou da Revolução, cortou a gratificação de risco de vida dos servidores cariocas, o que prova a sua má vontade para com os que o ajudam a conduzir o barco estadual, e a carta que o Bebeto Martinho escreveu ao filho do saudoso major Rúbens Vaz é um primor de pedantismo, cretinice e menosprêzo ao curiboca que dá duzentos mangostes pelo seu pasquim. Nela, o invicto amigo do Patrone chega ao cúmulo de afirmar que já deu um **pau-baiano** num cara e que êste baixou o hospital. Ao ler a epístola, o irreverente filósofo **Seu Menês**, cheio de azia por causa de um angu da **Lindaura Joelho de Matar**, resmungou depois de cuspilhar de banda: "Só se foi com a... já bom, deixa prá lá". ★ Um jornal lançou a campanha da **Morte sem dor**, o que está empolgando a turma da **pesada** de lá e de cá, e carregando a jetatura irremediável de Nélson Rodrigues (sai prá lá, azarento de uma figa), o Fluminense jogará hoje a sua última cartada contra o Mengo. ★ No carro do Ganso apareceram duas anáguas e uma calcinha de rendas, o que está dando uma confusão dos diabos. Acontece, porém, que as inconvenientes e comprometedoras pecinhas foram colocadas, ou deixadas, no parqueamento da Presidente Vargas, entre 22 e 24 horas de ontem. O Ganso, sempre apressado, havia deixado o carro aberto. As proprietárias, ou proprietária, das **disramadas** pecinhas poderão procurá-las com o sr. José Moreira Bastos, na ACC, e uma deslumbrada (obrigado, Ibraim) fofoqueira da crônica da ociosidade anuncia que o Brasil está exportando cachaça para a Itália e para a Alemanha, mas não diz se também estamos exportando os que bebem a dita **de biquinho** para ensinar aos gringos a **dar pro santo e cuspir de banda**. ★ A mesma intrigante afirma que o Chico da Banda está biritando mais do que o **Sem Tripa**, o que cheira a despeito, e hoje tem samba, e bom, na formidável **Império Serrano**, onde Ribamar e Fuleiro continuam dando as ordens. ★ Vamos dormir o dia inteiro porque estamos mais duros do que dois **chinas** quando vêm para a agricultura, e não se esqueçam de que em terreiro de galo pedrez papagaio não tem vez. Até.

Eleições e plebiscito hoje no Uruguai

MONTEVIDÉU, 26 (FP) — Em completa calma, terminou à meia-noite a campanha política para as eleições gerais e o plebiscito institucional de amanhã.

Não se assinalou qualquer incidente de importância quando as organizações partidárias e os cidadãos iniciaram a pausa de 24 horas que precede a tôda consulta eleitoral.

Não podem mais ser realizadas reuniões políticas, nem de propaganda, por expressa disposição constitucional e a partir das 18 horas de hoje cessou a venda de bebidas alcoólicas em todo o território nacional.

Ontem à noite realizaram-se os últimos grandes comícios, nos quais quatro das principais facções políticas que se chocarão amanhã conseguiram reunir um público de mais de trinta mil pessoas.

Outras formações de menor importância, como comunistas e democratas cristãos, viram suas reuniões muito concorridas, embora as mesmas se realizassem em locais próximos um dos outros. Observou-se completa calma e grande tolerância por parte do público. Êste fato é comentado hoje pela imprensa e pelo rádio como auspicioso para as eleições.

Comerciários agradecem à LUTA

Em ofício enviado por seu presidente, sr. Bernardo José Gomes da Silva, os diretores da Associação dos Empregados do Comércio do Rio de Janeiro agradeceram ontem à LUTA DEMOCRÁTICA, "a valiosa colaboração que esta prestigiosa fôlha se dignou prestar à esta instituição, no período de 1966". O ofício termina desejando feliz Natal e próspero Ano Nôvo para a LUTA e seus funcionários e "novas etapas de vitoriosas conquistas no seu grande ideal de bem servir à coletividade do Brasil".

Objetivo de Castelo é manter ARENA para enfrentar o partido de CL e JK

Nos círculos governamentais reina otimismo quanto à possibilidade de transformação da ARENA em partido definitivo. A êsse propósito cita-se o fato de que o marechal Castelo Branco invoca o Manifesto de Lisboa como um motivo a mais, para a manutenção da atual organização partidária governista. O marechal alega que a ARENA precisa ser imediatamente transformada em partido definitivo, porque os srs. Carlos Lacerda e Juscelino Kubitschek já estão em plena articulação do partido oposicionista, no caso da manutenção do dionistas, no caso da manutenção do MDB). O marechal Castelo Branco acredita que o sr. Magalhães Pinto colaborará na formação do partido dos srs. Lacerda e Kubitschek.

HIPÓTESE DA PUNIÇÃO

Essa disposição de espírito do marechal Castelo Branco, embora reforçando a hipótese de que o presidente se conformasse em enfrentar no terreno partidário, não impedia que ontem à tarde circulassem, com insistência, rumôres de que a suspensão dos direitos políticos do ex-governador da Guanabara já se encontrava assinado pelo ministro da Justiça, ato que seria acompanhado de novas medidas contra o jornalista Hélio Fernandes.

SOLUÇÃO DA CRISE

A resolução do marechal Castelo Branco, de escrever ao senador Daniel Krieger, autorizando-o a revelar seu propósito de não mais cassar mandatos de membros do atual Congresso, durante o período de elaboração da reforma, é apontada pelos mais íntimos colaboradores do presidente da República como deliberação de iniciativa meramente pessoal. Acrescenta-se que o marechal Castelo Branco assim agiu sem influência de qualquer espécie de pressão e movido pelo desejo de encerrar a crise entre o Legislativo e o Executivo. O anúncio de que não mais seriam cassados membros do atual Congresso, há muitos dias, foi feito em caráter pessoal pelo marechal Castelo Branco ao senador Krieger e já então o presidente apresentava como motivo de seu gesto a conveniência de eliminar os motivos da crise.

POSIÇÃO DE ADAUTO

O anúncio da carta ao senador Krieger deu-se no momento em que o sr. Adauto Cardoso mantinha sua posição e parecia levar vantagem sôbre seus correligionários da ARENA que na Comissão de Justiça da Câmara procuravam encerrar o caso dos seis deputados cassados com uma derrota parlamentar do presidente da Câmara. O fato de não ter sido encostado à parede, faz com que o sr. Adauto Cardoso fique muito à vontade para contribuir, através de uma atitude discreta, para o encerramento da crise, em definitivo.

TERCEIRA POSIÇÃO

Os srs. Luís Gonzaga da Gama, José Colagrossi, Márcio Moreira Alves, Jamil Amiden, Hermano Alves, José Bonifácio, Fabiano Vilanova, Alberto Rajão, Ciro Kurtz, Aurélio Viana e Ivete Vargas reunem-se hoje na residência de Jacarepaguá do deputado Breno da Silveira, para tratar da fundação de um partido de oposição que não será o proposto no Manifesto de Lisboa. Acham êsses políticos não haver, no Brasil, como uma espécie de opção, apenas a escolha entre o partido anunciado em Portugal e o situacionismo. Surge, assim, no cenário brasileiro, uma terceira posição.

MDB MANTIDO

Em São Paulo, o sr. Lino de Matos manifesta-se contra a liquidação do MDB. Julgando impossível a formação, atualmente, de um outro partido oposicionista, o senador bandeirante opina pela manutenção da atual organização que reune os adversários do Govêrno.

PROMOÇÕES

Nos meios políticos era considerado sem gravidade o descontentamento causado entre militares, pela preterição dos generais Sizeno Sarmento e Luís Guedes, nas últimas promoções, em benefício do chefe da Casa Militar do marechal Castelo Branco, general Ernesto Geisel.

BOB VAI TOCAR OUTRO APITO...

SEGUNDO dizem, o ministro Roberto Campos não voltará ao cargo de embaixador, quando deixar o Ministério do Planejamento. Motivo apresentado: o ordenado de embaixador não dá mais para o embaixador viver no Brasil...

EIS aí o que fêz a política econômica do sr. ministro: criou um inferno para todos, inclusive para a sua própria classe, que, até ontem, era a classe dos grandes marajás da República.

MAS... salva-se êle das chamas, afastando-se do cargo diplomático, para tocar outro apito. E, sem dúvida, sua nova banda será a dos tubarões imobiliários ou das piranhas da Consultec, organizações de caixa alta, nesta época de arapucas e de tantas aperturas. .

ENTRETANTO, deixemos de bisbilhotar a futura profissão do ministro. O problema é dêle e não nosso. O que nos cabe examinar é a afirmação de sua senhoria de que um embaixador, com o que ganha, não pode mais viver no País.

SE dermos crédito a tudo que diz o sr. Roberto Campos, embaixador deve ter salário inferior ao mínimo, pois, pelas contas do ministro, o salário-mínimo dá bem para uma família operária viver...

DE que precisa um embaixador? De uma casa para curtir os porres, quando regressa dos comes-e-bebes das recepções das Teresas e dos Didus... E, se o salário-mínimo dá para quem dá o duro e produz e não economiza o próprio, comendo e bebendo nas casas alheias, por que necessita de maior ordenado quem não faz nada mais que correr os cardápios domésticos dos figurões do **society**?

O trabalhador vive do que produz. Embora não tenhamos na Constituição a obrigação do trabalha ou não come, se não trabalhar ou não assaltar, morre de fome... Não ganha presentes, porque não tem credenciais para assinar contratos de venda de minerais atômicos e de internacionalização da Amazônia... E o pouco que ganha, sem possibilidades de espichá-lo, é o suficiente, de acôrdo com os cálculos do ilustre diplomata resignatário...

•

DEPOIS que ouvimos a sentença de que o que interessa aos Estados Unidos interessa ao Brasil, custamos a escutar declaração de quase que idêntico sabor, isso é, a de que o ministro do Planejamento não voltará mais ao cargo de embaixador, porque o que embaixador ganha não dá mais para viver...

SE, antes, dava e hoje não, a culpa é de quem, fazendo subir o preço do bacalhau, não soube conter o do caviar, de quem, aumentando o câmbio da birita, achou escandaloso segurar o preço do uísque...

SE o embaixador, que tem a liberdade de entrar e sentar-se à mesa de qualquer sócio de americano e comer à tripa-fôrra, não pode viver com o que lhe paga a Nação, não precisa de grita, porque tem êle "as achêgas"...

A confissão do **Bebeto** obriga-nos a uma pergunta: "Se os embaixadores não podem mais comprar feijão, por que compram cartola e casaca?..."

A lei não obriga ninguém a andar de fraque e perua, e ninguém é obrigado a fazer ou deixar de fazer alguma coisa, senão por fôrça de lei. Recomendação de regulamentos não é lei. Etiquêta social é pedantismo de ocioso e inútil. Rio Branco, o maior diplomata brasileiro, comia de mão...

QUANTO à comida, manjar de quem lida com Mobutu ou Casacubu é tacacá e não caviar...

Abreu Sodré admite que poderá ser candidato à Presidência

PARIS, 26 (FP) — O governador eleito de São Paulo, Abreu Sodré, declarou hoje à France-Presse que êsse Estado, sob sua administração, oferecerá ao futuro presidente do Brasil, marechal Costa e Silva, tôda assistência de que necessite, tanto no campo político como no econômico.

"Estou convencido de que o êxito do govêrno de Costa e Silva será essencial para o futuro da democracia no Brasil" — disse Abreu Sodré, que foi presidente da Assembléia Legislativa de São Paulo, sob a legenda da ex-União Democrática Nacional e que pertence hoje ao partido pró-governamental ARENA.

O nôvo governador, que se define a si mesmo como um "liberal de progresso", pensa que se as jovens elites civis não se retraem ante seu **dever nacional** e participam ativamente da direção dos assuntos públicos, o poder civil recobrará a primazia que perdeu, sem comoções, nem problemas particulares.

"Não deixarei nada de lado — acrescentou — para fazer com que a população participe na direção dos assuntos públicos e para associá-la à distribuição dos benefícios. O certo é que com a feliz eleição de Carvalho Pinto, que acaba de ser eleito senador, os últimos governadores de São Paulo foram líderes carismáticos, para os quais a análise racional era um exercício desconhecido".

JANIO E ADEMAR

"Jânio Quadros fracassou porque carecia de equilíbrio e Ademar de Barros foi vítima de sua desonestidade — prosseguiu Sodré —. Creio que São Paulo não quer mais magos, mas sim homens honestos, sérios e trabalhadores".

CANDIDATO

Interrogado se será candidato às eleições presidenciais de 1970, Abreu Sodré respondeu que era ainda muito cedo para dizê-lo, porém não ocultou que se tiver êxito em São Paulo poderá ser um dia candidato à suprema magistratura. "São Paulo — disse — deve dar homens razoáveis ao País".

LACERDA

Em sua análise da situação nacional, Sodré não está de acôrdo com Carlos Lacerda, do qual foi discípulo e continua sendo amigo. Êste desacôrdo manifestou a Lacerda em Lisboa, onde o ex-governador da Guanabara lhe mostrou o texto do manifesto aprovado por Kubitschek.

Sodré acredita que se os líderes civis atacam e isolam aos militares, quem perderá será a democracia.

"Acredito que Lacerda vê claro quando vê longe e que não se equivoca sôbre o objetivo que deve ser atingido, porém acredito também que se equivoca sôbre o caminho que deve ser seguido para chegar a êsse fim", disse o governador e acrescentou sorrindo: "Outros podem chegar à meta antes que Lacerda".

CASTELO INAUGUROU O V SALÃO DO AUTOMÓVEL

SÃO PAULO, 26 (LD) — As 10.40 horas, o presidente da República procedeu à inauguração do V Salão do Automóvel, cortando a fita simbólica à entrada do recinto. Durante a rápida cerimônia, foi aplaudido pelo numeroso público presente. Declarada inaugurada oficialmente a mostra, saudaram o chefe da Nação os srs. Caio de Alcântara Machado, presidente do Salão, Augusto de Camargo, presidente do Sindicato da Indústria Automobilística, e Teobaldo de Nigris, presidente da Federação das Indústrias do Estado de São Paulo.

PALAVRAS DO PRESIDENTE DA REPÚBLICA

Terminadas as saudações, discursou o presidente Castelo Branco, dizendo sentir-se satisfeito em visitar a exposição, que demonstrava ser uma realidade o desenvolvimento industrial do País, apesar das críticas dos opositores. Reafirmou que nunca foi propósito do Govêrno atrasar ou retardar o desenvolvimento da indústria, porque nela pousa grande parte da recuperação nacional. Encerrando suas breves palavras, congratulou-se com os promotores e expositores, percorrendo em seguida os "stands".

OFERTA DA WILLYS OWERLAND

Durante a visita do presidente ao "stand" da firma Willys Owerland, foi-lhe ofertado pela emprêsa, para serviço da Presidência da República, um automóvel tipo "Itamarati", de côr prêta, com blindagem especial e o seguinte equipamento: rádiocomunicação, suporte para armamentos de emergência, sirenes, estribos especiais para serviço de segurança, mastros porta-bandeiras, gravador, ditafones, barbeador elétrico e aparelho de televisão.

TÓPICOS

Desaforos em epitáfio

Há visitantes de cemitério que ali vão sòmente para xingar donos de mausoléus.

A família do finado, bota meses, atrás de um epitáfio. Respeitosa, grava na lousa o dito.

Mas, quando o irreverente chega, descompõe, não sòmente o que está escrito, mas também quem já está encovado, quem se transforma em ossada e poeira...

Não levam flôres, para dá-las à campa: carregam palavrões, para presenteá-los a quem arreganhou os caninos, comido pela terra...

Epitáfio é um perigo para quem deseja, no Além, ter a honra imaculada. Muitos leem o epitáfio **para fixar a ficha do defunto...**

Mas o padre Olímpio, em vida, já escolheu o seu epitáfio. Não deixou o encargo para os outros. Êle, que cuidou muito bem de si na vida, cuida também de sua caveira, na morte.

Não estamos pensando em como viveu ou vive o padre. Pensamos no que hão de dizer os que, lendo o epitáfio, irão dizer do defunto...

Ganjão entre dois bichos

O sr. Armando Falcão, em mesa-redonda de uma tevê, disse que marchamos para um socialismo com liberdade.

Mas... como, Armandinho, se vossa senhoria não perdeu e nem abre mão das custas de tabelião, **em favor do Estado e do povo?**

Ouvimos falar em socialismo, mas o que sentimos é que, a cada dia que passa, mais a vida fica monopolizada nas mãos de quem só fala o inglês de praia...

Não vemos outra saída para o povo... Se êste fica, o americano o come; se êste corre, o russo o devora... Estamos como o ganjão entre dois bichos...

Se Deus nos não der um jeito, não encontramos maneira de fugir à vigilância de quem quer fazer de nós um prato.

Achamos que, para pular da esparrela, só um expediente existe: burlar a vigilância, tapear um e outro. Mas somos crús em matéria de contrabando... Será que o sr. Armando Falcão conhece alguma coisa do ramo, para ensinar-nos?

TRIBUNAL DE ALÇADA DA GB COMEMORA SEU SEGUNDO ANIVERSÁRIO

Com missa solene celebrada na Igreja de Nossa Senhora de Bonsucesso, assinalou-se, ontem, a passagem do segundo aniversário de criação do Tribunal de Alçada do Estado da Guanabara, que vem de registrar, em suas atividades do ano em curso, 100 consultas e 4 774 acôrdãos de suas Câmaras.

Como parte das comemorações, realizou-se, ontem à tarde, um Tribunal Pleno, com a presença de todos os seus membros e visitantes ilustres, tais como os presidentes dos Tribunais de Alçada de Minas Gerais e São Paulo. Estêve presente, também, o governador Negrão de Lima, bem como o desembargador Darci Roquete Vaz (pelo presidente do Tribunal de Justiça); sr Cotrim Neto, secretário de Justiça; procurador-geral, dr. João da Rocha Lima, da seção paulista da Ordem dos Advogados do Brasil e outras autoridades. Na oportunidade, o juiz Bandeira Stampa, presidente do Tribunal de Alçada do Estado da Guanabara, inaugurou nova Secretaria.

A VOZ DO PASTOR

D. JAIME DE BARROS CÂMARA

Vamos hoje conversar sôbre um tema exclusivamente religioso, muito conhecido e popular, mas não bem esclarecido: as promessas feitas a Deus e aos santos.

Começo por corrigir esta minha expressão: a Deus e aos santos, pois não é a êstes, mas só a Deus que se fazem promessas. E quando se diz que se prometeu algo a um santo, se está usando linguagem imprópria, porquanto na verdade, a promessa é um ato que implica o reconhecimento do supremo domínio sôbre os sêres e os acontecimentos, o que não compete aos santos, mas ùnicamente à Onipotência divina. Os santos são intermediários, intercessores, mas não autôres dos milagres. E muito menos se deve confundir o santo com sua imagem, como vi nos primórdios de meu sacerdócio: "Vim pagar minha promessa ao Santo Amaro velho, ao nôvo, não!" Essa doutrina, entretanto, não impede que se procurem graças e favores divinos, através da intercessão dos santos, visto que os fatos estão freqüentemente atestando a resposta do céu aos pedidos da terra. Isso justifica as visitas a imagens dêsses amigos de Deus, para lhes oferecer algum dom, em sinal de agradecimento.

Agora, prezado ouvinte, desejo explicar-lhe quais as condições para uma promessa ser válida, e portanto obrigatória.

A primeira condição indispensável para que uma promessa tenha valor, é que a pessoa queira obrigar-se em consciência. Êsse requisito é de tal monta que, se faltar, invalida a qualquer promessa. Não basta, portanto, que alguém tenha tido a idéia ou o desejo de comprometer-se. O desejo de assumir um compromisso não constitui, por si, tal compromisso, o qual só começará a existir, quando realmente a pessoa o adotar por um ato deliberado de sua vontade.

Se assim é, ainda muito menos valerá qualquer promessa que se faça para ser paga por outrem. Se o caro ouvinte conhecesse os fatos que tenha presentes, certamente diria comigo: "Que loucura, alguém prometer que, se tal doente sarar, o beneficiado irá confessar-se e comungar, ou participar de certa peregrinação". Com efeito, exceto em se tratando de criancinhas guiadas pelos pais, salva a boa intenção, de quem tal prometeu, só podemos lamentar sua ignorância em matéria religiosa.

Não se admire, meu caro ouvinte, de que alguém lhe diga: "Quando é que acabarei de pagar tantas promessas que fizeram na minha doença? Seria melhor ter morrido!" Pois responda-lhe simplesmente: "Já pagou tôdas, pois não está obrigado a nenhuma, a não ser que tenham obtido seu prévio consentimento para cada caso bem determinado".

Outro exemplo. Há noivos que prometem casar-se em certa igreja, cujo pároco nada tem que ver com tal promessa e pode ter motivo para não oficiar em casamentos de não paroquianos seus.

Numa paróquia do Rio Grande do Norte, no tempo em que fui bispo de Mossoró, algumas pessoas quiseram assistir à missa com velas acesas nas mãos. O sacerdote protestou, pois os bancos eram novos e bem envernizados. Alegavam haver prometido assim. Mas foram impedidos, e com razão, visto que a promessa não obrigava o padre.

A segunda condição para a validade de uma promessa é, naturalmente, que o objeto prometido seja possível. Quem, portanto, talvez movido por alguma aflição, se houver comprometido a fazer algo impossível, a nada está obrigado, mesmo pelo simples fato de não o poder realizar.

Entretanto, às vêzes, por descuido, torna-se dificílimo saldar o compromisso que, no momento de assumi-lo, não implicava em nenhuma impossibilidade. Por isso, lembra a Sagrada Escritura: "Se prometeste algo ao Senhor, não demores em pagar, pois Lhe desagrada a promessa estulta e infiel. É melhor não prometer do que depois não dar o prometido". (Eclesiastes, 5, 3 e 4)

Certa mãe aflita resolveu dar, em cêra

(Conclue na página 2)

Papai Noel em pessoa recebe cartas da gurizada hoje em seu I Festival

SEM as renas e seu trenó, mas com muita alegria, Papai Noel estará hoje, a partir das 16 horas, na Quinta da Boa Vista, onde — o que é uma novidade — receberá da gurizada, no I Festival Nacional da Criança, cartas com solicitações de presentes, tendo contudo desde já advertido os pais para que "tirem cópias dos pedidos de seus filhos, senão os brinquedos não saem no Natal e as crianças vão botar a culpa em mim".

Ao chegar ao Festival, Papai Noel receberá as chaves simbólicas de seu encerramento, marcado para logo mais às 22 horas, quando uma banda de música tocará "Cidade Maravilhosa" e fogos serão queimados. Aberto hoje, seu último dia de funcionamento, a partir das 9 horas, o Festival terá "mini-eleições", para que as crianças apontem sua principal atração, e sorteará entre elas o balão gigante que o simboliza.

SORTEIO

Com três metros de diâmetro, todo vermelho e em pollester, o balão que serve de símbolo ao I Festival Nacional da Criança será entregue ao eleitor das "mini-eleições" que corresponder ao primeiro voto retirado da urna, na apuração do "pleito" marcado para começar ao meio-dia de hoje, com horário de encerramento anunciado para as 18 horas.

Cada cédula de votação é numerada e tem um canhoto com numeração idêntica, ficando a criança com êsse comprovante para concorrer ao sorteio do balão. Votar, segundo foi informado, será simples, bastando que a gurizada escreva qual a maior atração que, no entender de cada um, tem o Festival, depositando em seguida o voto na urna.

GINKANAS

Além das "mini-eleições" — cujas cédulas podem ser solicitadas na administração do Festival, onde também vai ficar a urna — haverá hoje novas ginkanas, com provas e prêmios especiais que a gurizada disputará, depois de providenciar sua inscrição com o sr. Palooka.

Serão realizadas, a partir de 10 horas, a corrida de sacos, o cabo-de-guerra, o quebra-potes e outras brincadeiras, seguidas da distribuição de entradas para o Parque de Diversões e de guloseimas entre as crianças vencedoras, no último dia de seu I Festival Nacional.

DEPUTADO NORTE-AMERICANO QUER ENCONTRAR D. HÉLDER

Dizendo que vinha ao Brasil para se avistar com várias autoridades, entre as quais dom Hélder Câmara e o sr. Rubens da Costa, diretor da SUDENE, a fim de conhecer de perto o trabalho de ambos, assim como observar vários problemas brasileiros, chegou hoje, ao Rio, desembarcando no Galeão, o deputado Charles E. Goodell do Partido Republicano de Nova Iorque. Evidenciou, também, que está muito interessado em conhecer o desenvolvimento educacional, urbano e rural do Brasil.

A sua visita será iniciada pelo Estado de São Paulo, cinco dias, seguindo no próximo dia 30 para Recife e, voltando ao Rio, a 4 de dezembro.

Considerado um dos mais ativos parlamentares americanos, o deputado Charles E. Goodell representa o 38. Distrito Congressional do Estado de Nova Iorque, sendo o mais graduado membro republicano de três subcomitês legislativos: o Subcomitê de Eleição, o Subcomitê de Contas e o Subcomitê Geral de Educação. Atualmente, serve no Comitê de Política Republicana da Câmara de Representantes e é membro do Comitê Executivo do Comitê da Campanha Nacional Republicana.

Finalmente, adiantou o deputado Charles E. Goodell, que visitará, também, alguns locais de atividades dos Voluntários da Paz. Sendo esta a primeira vez que nos visita, o parlamentar americano declarou, que após o seu giro pelo Brasil, poderá externar mais demoradamente suas impressões sôbre o nosso país. Ao seu desembarque estiveram presentes o ministro Van Dyke e a srta. Diana Stanley, ambos da Embaixada Americana desta capital.

Margarida de Oliveira Rosa

MISSA DE 7.º DIA

✝ A família de Margarida de Oliveira Rosa convida parentes e amigos para a missa de sétimo dia que mandará rezar em intenção de sua boníssima alma, dia 2 de dezembro, às 10 horas, na Catedral Metropolitana.

Sociais

Casamentos

Realiza-se-á hoje, na Igreja Matriz de Santo Antônio, em Caxias, o enlace matrimonial da professôra Corinta Maria Venâncio com o sr. Almir dos Reis Pereira.

A jovem é filha dileta do casal Raulino Venâncio dos Santos e senhora Dirce Nazaré Venâncio, que receberão os amigos e convidados, após o matrimônio na Travessa Capitão Barroso, 54, onde os nubentes receberão os cumprimentos.

Exposição de Trabalhos Manuais da Professôra Nina

A partir de hoje até o próximo dia 15 do corrente, a professôra Nina estará recebendo em sua residência, à Rua Marques Leão, 44, Engenho Nôvo, suas alunas e amigas, para visita à exposição de trabalhos manuais, inclusive esquema de trabalho para o próximo ano.

ÓTIMA OPORTUNIDADE

	Dúzia
Meias de criança (primeiríssima qualidade)	Cr$ 3.500
Meias Helanca, para homens	Cr$ 5.000
Meias rendadas para senhoras (primeiríssima qualidade)	Cr$ 9.000
Lenços Paramount para senhoras	Cr$ 2.500

CASA OLIVEIRA — Rua da Alfândega 104 — 1.º andar

Império consagra jornalista e Portela brinda bombeiros!

O subúrbio de Madureira vai *pegar fogo* hoje à noite, com as festividades que ali terão realizadas por duas das mais tradicionais e queridas agremiações carnavalescas: Império Serrano e Portela. A primeira, numa promoção dos integrantes da Ala dos Ritmistas, prestará significativa homenagem ao jornalista Carlos Vinhais, coordenador-geral da LUTA DEMOCRÁTICA, enquanto a azul-e-branco campeã do carnaval passado, levará, até o ginásio coberto do IBC, a briosa rapaziada do Corpo de Bombeiros, conferindo ao capitão Otônio Benevenuto da Silva, a comenda da Ordem da Águia.

IMPÉRIO É SAMBA PURO!

Com êstes dois grandes acontecimentos, o carioca, notadamente o suburbano, está feliz porque, logo de saída, no terreno do antigo mercado de Madureira naquela quadra já denominada, com muita propriedade de *celeiro do samba autêntico e puro*, o Império Serrano estará reunindo todos os seus integrantes, inclusive o conjunto-show, para a grande noitada festiva.

Ainda ontem, a *soberana da simpatia* deu uma inequívoca prova do sucesso que pretende alcançar no desfile vindouro. Realizou majestoso ensaio, no decorrer do qual, três figuras de expressão máxima: Sebastião, *Mestre Fuleiro* e Ribamar Correia, os dois últimos universariando, foram alvos de inesquecível homenagem. E, com a quadra literalmente lotada, o samba rolou, com o entusiasmo de sempre, até a manhã de hoje.

Logo mais com a presença de inúmeros cantores e astros da rádio e televisão, nôvo e retumbante acontecimento reunirá a grande e unida família imperiana. Os componentes da Ala dos Ritmistas, além de prestarem novas homenagens ao presidente Ribamar Correia e ao incansável Antônio dos Santos, o popular *Falaro*, consagrarão nosso companheiro Carlos Vinhais, entregando-lhe uma artística faixa, com as côres da agremiação.

BOMBEIROS NA PORTELA

Por seu lado, a Portela, numa grande noite de samba, homenageará o Corpo de Bombeiros, na pessoa do capitão Otônio da Silva, mestre da banda de música daquela corporação, conferindo-lhe a comenda Ordem da Águia.

A exemplo do que acontecerá no Império Serrano, inúmeros artistas de rádio e da televisão (Tv-Rio), estarão prestigiando o acontecimento, com a bateria comandada por mestre André, fazendo o ritmo ser mais vibrante.

Mostrando o fino do ritmo, a bateria da Império Serrano, com mestre Calixto fazendo o rôlo rolar, vai homenagear o jornalista Carlos Vinhais

RESENHA DE LIVROS

Paulo de Medeiros e Albuquerque

POESIA SEMPRE

Dois livros de poesia — um [illegible] e uma reedição — trazem [illegible] a esta seção. São êles: Poetas Cariocas em 400 Anos, de Frederico Trota, o [illegible] lançamento da Vecchi, e Poesias Completas, na série Obras Completas de Mário de Andrade, editado pela Martins. Comecemos por esta última.

Falar da importância de Mário na literatura brasileira, em especial em sua influência no movimento modernista de 22, é chover no molhado. Mesmo os maiores críticos, os Gorila Teixeira da literatura, hoje reconhecem o valor extraordinário dessa obra. Em Poesias Completas vamos encontrar os poemas de Paulicéia Desvairada, Losango Cáqui, Clã do Jaboti, Remate de Males, O Carro da Miséria, A Costela do Grande Cão, Livro Azul, Lira Paulistana e O Café. Livro da maior importância e que recomendo principalmente àqueles que querem bem conhecer nossa literatura poética.

Quanto ao livro de Frederico Trota, é além de curioso, bem feito, bem organizado. Evidentemente, não temos poesia há 400 anos [illegible] uma poesia carioca mesmo. O primeiro poeta, segundo o próprio Trota, foi Martinho Mesquita. Mas, êsse mesmo funcionou como vate em Roma e em versos latinos. Nasceu em 1633.

O livro é mais um elemento de estudo da vida carioca e, mesmo sendo um tanto atrasado, faz parte das obras lançadas para o IV Centenário da Cidade. Um livro que [illegible] recomendo.

LIVROS DE BOLSO — A produção de Edições de Ouro em livros de bôlso é algo que deve ser louvado, sobretudo pela qualidade dos livros lançados. Agora mesmo foram lançados os seguintes, todos de alto gabarito: Os Mais Brilhantes Contos de Dickens, seleção, prefácio e tradução de José Paulo Paes; Poesia da Alemanha, edição bilíngue, organizada por Geir Campos; Robinson Crusoé, em edição completa, de Daniel Defoe, tradução de Costa Neves e Flávio Poppe de Figueredo, prefácio de Cassiano Jucá (Filho) e ilustrações de Grandville; e finalmente, em volume, em tradução, prefácio e notas de Agostinho da Silva, estudos introdutórios de E. Joyau e G. Ribbeck e introdução de Ivã Lins, O Epicurismo, com uma antologia de textos de Epicuro e Da Natureza de Lucrécio.

O SEGUNDO POSTO — O americano David Ely bolou um curioso romance, um tanto ou quanto sôbre a ficção combinado com o suspense. Trata-se de O Segundo Rosto. É a história de um americano que, segundo o crítico Irving Howe, quer tentar fugir da vida que o cerca na obsessão americana de obter uma segunda chance na vida. Para isso, [illegible] vamos aqui contar a história. Ela é algumas vêzes puramente fantástica. Ainda mesmo — por que não dizer? — tendo começado a leitura dêste livro quase às nove da noite, só o deixei depois de completamente lido. De uma assentada. Lançamento da Editôra José Olímpio e tradução de Guinara Lobato de Morais Pereira.

FILOSOFIA DA EDUCAÇÃO — George F. Kneller, da Universidade de Los Angeles, escreveu um livro agora traduzido por Alvaro Cabral para Zahar Editôres, para sua série de Divulgação Cultural no setor Pedagogia, que vai interessar a todos os nossos professôres. Trata-se da Introdução à Filosofia da Educação, onde êle nos dá um sucinto estudo do assunto, dividido nos seguintes capítulos: Filosofia e Educação, Filosofias Tradicionais da Educação, Modos Mais Recentes de Pensar e Teorias Educacionais Contemporâneas.

ECONOMIA MONETÁRIA — Ainda de Zahar Editôres, registramos o lançamento do livro de James S. Duesenberry, da Universidade de Harvard, Introdução à Economia Monetária. O livro, traduzido por Luciano Miral, faz parte da Biblioteca de Ciências Sociais e estuda a presença da moeda em nossa vida [illegible].

CAMINHOS NOVOS EM VELHOS RUMOS — Prefaciado por Paulo Nogueira Filho, a Livraria Martins, de São Paulo, acaba de lançar o livro de Erlindo Salzano, [illegible] o autor identifica o século XX como um instante preparatório de grandes [illegible] término da obra, lembra êle que incumbe aos jovens a tarefa de repor o Brasil no posto que deve ocupar no concerto internacional, uma vez que a geração dos dirigentes atuais já se acha irremediàvelmente comprometida. [illegible] livro sério, para ser lido e meditado.

JORGE AMADO — As vésperas de sua segunda edição — de 30.000 exemplares — de Dona Flor e Seus Dois Maridos, Jorge Amado vê mais uma de suas obras [illegible] Martins. Trata-se de Gabriela, Cravo e Canela, que ora aparece em 28.ª edição [illegible] em língua portuguêsa. A capa é de Clóvis Graciano e as ilustrações são de Di Cavalcanti [illegible] futuro acadêmico.

Remessa de livros — Rua Sá Ferreira [illegible] ap. 201 — Copacabana — ZC 37

Para colocar o seu anúncio basta discar 42-6785 ou 23-2699

★ ANÚNCIOS CLASSIFICADOS ★

Máquina de Solda Elétrica 110/220 volt., com garantia — a partir de Cr$ 65.000. Rua José de Queirós, 195 — Bento Ribeiro Tel. 42-9723.

EXIJAM TORNEIRAS ICAM

MOTORISTA

Para caminhões pesados, com prática em motor a óleo e a gasolina. Apresentar-se munido de documentos à Rua Cherente 369 — Inhaúma — Sr. Gil.

CARPINTEIRO

Precisa-se para fábrica de esquadrias. Procurar Seção do Pessoal, Estrada da Ilha, 3 073 — Campo Grande.

DR. AUGUSTO ALBUQUERQUE
Consultas Cr$ 1.000
Av. Rio Branco, 185, 12.º andar, sala 1224
Especialista em doenças do coração, fígado, estômago e intestinos. Radioscopia. De 9 às 11 horas e das 14 às 18 horas — Telefone 52-5442

RELOJOARIA 7
Anéis de grau a partir de.... Cr$ 39 mil. Relógios Automáticos a partir de Cr$ 75 mil, com garantia — Regulagem Eletrônica de Relógios de Pulso: na hora, Cr$ 5.000. — Rua Sete de Setembro, 43 - loja.

Móveis usados em estado de nôvo
Agora você pode comprar móveis de sala e quarto desde 5.000 cruzeiros mensais ou a partir de Cr$ 60.000 à vista. Verdadeiras pechinchas! Grande variedade para escolher! Vendemos também peças avulsas! Só nestes dois endereços: de Rua Mattre Aristides Lôbo, 134 no Rio Comprido; Monsenhor Félix 638-A em Irajá. Duas lojas que só vendem móveis usados

CONSULTAS Cr$ 1.000
Olhos, Ouvidos, Nariz e Garganta
DR. FORTUNATO
Rua dos Andradas 29 sala 603 3.º andar (junto ao Largo de São Francisco) [illegible] Consultas com hora marcada Cr$ 1.500 - Telef. 43-1444

TROCA-SE móveis e grupos estofados
Modernos por antigos. Rua Estácio de Sá 116 Tel 32-3779

LANTERNEIRO
Preciso de lanterneiros para trabalhar com frota de caminhão. Apresentar-se à R. Evaristo da Veiga, n.º 16, 17.º and., depois das 16 horas.

PASSADORISTAS — MAÇAROQUEIROS FIANDEIROS
PRECISA-SE
Caminho do Itararé, 1031 — Bonsucesso

PRECISAM-SE PASTILHEIROS
Tratar à Rua Washington Luís, 76, com o Sr. Ramon.

NÃO PAGUE ALUGUEL
MORE NO QUE É SEU
Terreno na GB (Campo Grande) 24.000 por mês, tôdas condições para morar. Água, luz e condução na porta. Podendo ver a qualquer dia. Tratar na Avenida Rio Branco, 185, s/ 206. Fone 32-9342, Sr. Ronaldo.

SEU RADIO DE PILHA PAROU?
ATENÇÃO FLUMINENSE — Leve-o à TRANSISTOMAR que conserta todo e qualquer aparelho de transistor. Garantia e orçamento grátis. Abrimos aos sábados até 15 horas. Pilhas a Cr$ 150 cada. Travessa do Ouvidor 4 3.º and. Fone 52-2727 (em cima do Bar Gouvêa) próximo da Rua 7 de Setembro

TIJOLOS
38.000 o milheiro — CERAMICA SANTA IZABEL — PANTANAL — CAXIAS — Telefone na Guanabara: 52-2242.

MÓVEIS EM 30 MESES
Diretamente de nossa fábrica ao varejo pelo preço de atacado. Temos 12 modelos diferentes, à vista ou a prazo, sem juros e sem entrada. Exposição e vendas: Rua Uranos, 1 101-A — RAMOS — IPÊ MÓVEIS LTDA. — (Recorte êste anúncio e terá 10 por cento de desconto).

TUBOS DE IMAGEM
Trocamos em sua residência, na GUANABARA e ESTADO DO RIO ☐ FINANCIAMOS e garantimos por UM ANO o seu funcionamento ☐ SOLICITE a visita gratuita de nosso TÉCNICO.
SUPER VIDEO
Rua da Gamboa, 137 • Telefone: 43.7057

A sra. Edith de Souza quer trabalhar de lavadeira. Qualquer informação na Sucursal da LD em Caxias.

Casas Belford Rôxo vende-se ou aluga-se
15 (quinze) casas novas, simples, prontas para morar, com luz e água ligadas, farta condução. VENDA sinal a partir de Cr$ 1.680. Saldo financiado a partir de Cr$ [illegible]. Aluguel a partir de Cr$ 34.000. ENTRADA RETIRO DE IMPRENSA N.º 345 — em frente ao Registro — Tel. 22-1376 ou 52-6284 2.ª a 6.ª feiras — 8 às 12 — 12 às 17 horas ou tratar no local.

MOBILIÁRIA PARA TODOS
SENSACIONAL VENDA DE FIM DE ANO
GRANDES VANTAGENS AOS NOIVOS
A LONGO PRAZO — ENTRADA PARCELADA
COMO OFERTA ESPECIAL E COM ESTES PREÇOS
Dormitórios rústicos a partir de Cr$ [illegible]
Dormitórios de marfim a partir de Cr$ [illegible]
Salas conjugadas a partir de Cr$ [illegible]
Ainda grande variedade de SOFAS CAMAS, POLTRONAS, COLCHÕES DE MOLA e CONJUNTOS DE FORMICA
ATENÇÃO: Traga êste número e ganhe um colchão grátis
AVENIDA DUQUE DE CAXIAS 58 — Telefone: 2780
DUAS CASAS PARA MELHOR SERVIR

Participação nos lucros será diferente na nova Constituição

A Futura Constituição Federal incluirá em seu texto o ... participação dos trabalhadores nos lucros das emprêsas de maneira um pouco diferente da estabelecida pela Carta Magna de 1946. A informação partiu de assessores do Gabinete do Ministro do Trabalho e Previdência Social, onde foi redigido o novo dispositivo constitucional.

MAIS REALISTA

A nova fórmula de participação, nos termos dos entendidos, segundo os técnicos do Ministério do Trabalho, é ... que a atual, porque se ... A conclusão ... a análise dos diversos projetos de lei, ... aquêle direito, ... transformados em lei, em mais de 20 anos de tentativas inúteis.

Admitem os analistas que os projetos, geralmente, ao ... dos lucros, estabeleciam a concessão de capital ... empregados. Isto ... além de contrariar o próprio espírito da Constituição, no ... a liberdade da iniciativa privada, tem provocado viva reação das classes empresariais, por meio de seus porta-vozes, no Congresso Nacional.

[illegible]

O sistema de co-gestão das emprêsas tem sido sempre invocado como forma para assegurar o conhecimento, pelos trabalhadores, dos lucros reais das emprêsas; além do mais, possibilitaria a contribuição dos empregados no sentido de maior rendimento da produtividade, visto enquanto maior lucro houver, maior será a cota de participação de cada interessado.

Asseguram nossos informantes que a futura forma assegura o direito de fiscalização dos lucros reais das emprêsas e institui o "regime de comunidade": neste, embora não haja também sistema de co-gestão, o trabalhador poderá influir, não por meios impositivos, mas iniciativas destinadas a propiciar o incremento da produtividade e prosperidade da emprêsa.

Empregos à disposição

O Departamento Nacional de Mão-de-Obra avisa aos trabalhadores qualificados que as emprêsas do Estado da Guanabara ofereceram à disposição do Ministério do Trabalho e Previdência Social, amanhã, 442 vagas, para serem preenchidas imediatamente. Os candidatos devidamente habilitados interessados nos empregos devem se dirigir à Seção de Colocação da Delegacia Regional do Trabalho, no andar térreo do Palácio do Trabalho, das 12 às 16 horas, com a Carteira Profissional e o Certificado de Reservista. Os trabalhadores deverão ... exame médico feito por especialistas do Ministério do Trabalho e Previdência Social, serão encaminhados às firmas para contratação.

Informa ainda o Departamento Nacional de Mão-de-Obra que os empregadores podem fazer ofertas de emprêgo por ofício, telegrama e pelo telefone 22-?400, das 12 às 16 horas.

As ofertas de hoje são as seguintes:

Canalizador — 5; Encadernador — 2; Carpinteiro — 1; Chefe de Manutenção — 2; Lustrador — 2; Cronometrista — 2; 1/2 Oficial Ajustador Mecânico — 2; Mestre de Obra — 1; Caldeireiro — 7; 1/2 Oficial Chapeador — 4; Retificador — 5; Inspetor de Peças — 4; Prensadores — 27; Ferramenteiro — 17; Mecânico Ajustador — 9; Serralheiro — 19; Marceneiro — 39; Mestre de Prensa — 3; Mestre de Ferramenta — 4; Estampadores — 26; Torneiro — 13; Recravadores — 9; Modelista para Bôlsas — 4; Operador Radial — 2; Traçador de Peças — 1; Técnico em Tinta de Esmaltação — 1; Motorista — 27; 1/2 Oficial Marceneiro — 13; Passadores — 5; Esquentadores — 5; Encontradores — 5; Cravador — 7; 1/2 Oficial Torneiro Mecânico — 1; Cortador de Chapa — 1; Sapateiro — 2; Marceneiro de Fôrma — 4; Armador — 30; Moldador de Fundição — 11; Marceneiro Embocador — 7; Aplainador — 2; Projetista de Máquina — 3; Oficial de Maçariqueiro — 8; Pasadeira — 2; Plissadores — 2; Riscadores — 3; Eletricista de Automóveis — 1; 1/2 Oficial Maçariqueiro — 4; Técnico em Serviços Mecânicos — 20; Chefe de Carpintaria — 1; 1/2 Oficial de Carpintaria — 1; Pedreiro — 11; Acabador — 2; Chapeador — 3; Técnicos em Bomba d'Água — 2; Carpinteiro — 8; Aprendiz Mec. Máq. Registradora — 4; Colchoeiro de Crina — 1; Operador Empilhador — 1; Linotipista — 1; Desenhista Projetista — 1; Torneiro Revólver — 3; Macheiro — 3; Montador de Equipamentos de Rádio — 5; Furadores — 5; Montadores de Estruturas — 16; Cu...vadores — 3; Impressor Gráfico — 2; Copiador — 1; ...mentador — 3

Ministério do Trabalho completou seus 35 anos

Por ocasião do 35º aniversário de fundação do Ministério do Trabalho e Previdência Social, várias solenidades se verificaram, no dia de ontem, sendo a mais importante a realizada no salão nobre da pasta, às 11 horas, quando várias pessoas foram agraciadas.

Na oportunidade, o ministro do Trabalho sr. Luís Gonzaga do Nascimento e Silva proferiu um discurso relativo às origens do MTPS, suas finalidades presentes e futuras. Foi feita a entrega das medalhas do "Mérito do Trabalho" concedidas por decreto presidencial, às seguintes pessoas:

Osvaldo Carlió de Castro, ex-ministro interino da pasta do Trabalho, com a medalha de Grande Mérito; Geraldo Augusto de Faria Batista, com a medalha de "Promoção"; Darius Borges Roriz, procurador da Justiça do Trabalho, e Válter Borges Graciosa, procurador do IAPI, com a medalha do "Mérito Especial"; José Inácio Caldeira Versiani, industrial, com a medalha de "Promoção"; Dila de Carvalho Paulino, Damásio de Azevedo, Tasso Barreto de Gouvêa e Jovino Henrique e Aldir Guimarães Passarinho, funcionários com relevantes serviços prestados, com a medalha do "Mérito"; Augusto Trajano de Azevedo Antunes e Paulo Velhinho, industriais, com a medalha do "Mérito"; Eduardo Amaral Filho e Eraldo Lírio Azeredo, operários, com a medalha do "Mérito".

Cooperativa dos Securitários

A partir do dia 1º de dezembro, estarão abertas as inscrições na Cooperativa Habitacional integrada por associados das seguintes entidades: Sindicato dos Securitários; Sindicato dos Marceneiros; Sindicato dos Professôres; Sindicato dos Empregados em Estabelecimentos Culturais e Assistenciais e Sindicato dos Empregados em Escritórios das Emprêsas de Transportes Rodoviários. A cooperativa tem 1.300 cooperados, dos quais mil são securitários. As informações são do sr. Ari da Costa, um dos diretores do Sindicato dos Empregados em Empêsas de Seguros Privados e Capitalização (Securitários).

Novos sindicatos

O ministro Nascimento e Silva, titular da Pasta do Trabalho, reconheceu as cartas sindicais das seguintes entidades: Sindicato dos Corretores de Seguros e Capitalização do Estado do Paraná, como representativo da categoria compreendida no 3.º Grupo — Agentes Autônomos de Seguros Privados e de Crédito, do plano da Confederação Nacional das Emprêsas de Crédito; Sindicato dos Carregadores e Ensacadores de Café do Estado de São Paulo, representativo da respectiva categoria profissional, integrante do 3.º Grupo — Trabalhadores no Comércio Armazenador, do plano da Confederação Nacional dos Trabalhadores ... tidade tem base territorial em todo o Estado de São Paulo.

Telefônicos da GB

O ministro do Trabalho, acolhendo parecer do Departamento Nacional do Trabalho, excluiu os trabalhadores em emprêsas telefônicas do Estado do Rio de Janeiro da base territorial do Sindicato dos Trabalhadores em Emprêsas Telefônicas do Estado da Guanabara. Foi fundado o sindicato daqueles profissionais no Estado do Rio.

Carta Cassada

O ministro Nascimento e Silva cassou a carta de reconhecimento do Sindicato dos Trabalhadores na Indústria de Curtimento de Couros e Peles de ... no Estado de São Paulo, de conformidade com o Artigo 533, alínea "e" da Consolidação das Leis do Trabalho.

Servidores

Amanhã, a Comissão Especial que estuda as bases do aumento para os servidores públicos e autárquicos da União deverá divulgar o teor do projeto de lei a ser submetido ao presidente da República. Pelo menos, no que toca ao percentual, que não será superior a 30%, segundo um informante bem relacionado com membros da comissão.

Enquanto isto, a União Nacional de Servidores Públicos, por decisão de assembléia geral, recomenda aos servidores que enviem telegramas ao presidente da República, informando-o de que estão passando fome. A UNSP também continua a luta pelos 100% de reajuste, além do 13º salário. Por outro lado, revela seu propósito de fazer ... a ONU sôbre a situação de miséria do funcionalismo no Brasil.

Bancários querem vida normalizada

A Confederação Nacional dos Trabalhadores em Emprêsas de Crédito (bancários e securitários) divulgou ... ao término da reunião de seu Conselho de Representantes, no qual destaca a importância do sindicalismo para qualquer sociedade. Reclama a volta do País à normalidade da vida democrática, assinalando que "apenas em um regime puramente democrático é possível à classe trabalhadora valer pelo que, como aglutinado de cidadãos úteis, ela representa. Daí o seu interêsse em uma perfeita normalidade democrática; daí a apreensão de todos os trabalhadores nacionais quando essa normalidade tarda, não se define".

Diz ainda o manifesto que as leis atuais não refletem os anseios daqueles para os quais teriam teòricamente sido formuladas: não são resultados da opinião pública e do diálogo puro, portanto incapazes de sobrevivência e "perderão seu sentido quando voltar a normalidade democrática".

Fundo de Garantia

Possìvelmente, ainda esta semana, assessôres do ministro do Trabalho concluirão os estudos relacionados com o anteprojeto de decreto, que ... a Lei do Fundo de Garantia de Tempo de Serviço ... balho vem sendo retardado, em virtude do grande número de sugestões enviadas por entidades sindicais, por técnicos estudiosos da matéria. A comissão tem que examinar cêrca de ... documentos, com a finalidade de colher subsídios à regulamentação de lei tão importante como a de n.º 5.107-66.

Delegacia pára e entrega o "Mug" roubado a Chico Buarque

Todos os homens sérios, alguns até mesmo carrancudos, da Delegacia de Roubos e Furtos de São Paulo sorriram ontem. Não sorriram para ver a banda passar, mas para ver o delegado Hélio Nico entregar a Chico Buarque de Holanda, o criador da *Banda*, o boneco MUG que lhe haviam roubado. O boneco — vermelho e prêto — que dava sorte a Chico Buarque fôra roubado e foi localizado pelo delegado num automóvel. Com a Delegacia em festa, Chico agradeceu ao policial cantarolando o verso de uma de suas músicas — "O delegado é bamba na delegacia" — arrancando aplausos dos policiais e de centenas de pessoas que foram vê-lo readquirir o amuleto.

Não se contentando em agradecer ao delegado apenas cantarolando um verso, Chico Buarque de Holanda deu um belo relógio ao sr. Hélio Nico e disse o fato de um esbôço de poesia sua, roubado juntamente com o MUG, não ter sido encontrado tem pouca importância, "eu tenho tudo gravado na minha memória, o que prova que a poesia é coisa que ladrão não leva". O boneco de Chico tem inúmeros autógrafos de artistas que participaram do concurso em que a *Banda* ganhou. Tem autógrafo até nos olhos e os mais legíveis são o de Nara Leão e do conjunto MPB-4. Êle foi apreendido num automóvel roubado e o delegado espera identificar o ladrão nos próximos dias.

Congresso será convocado em dezembro

A tramitação da nova Constituição foi objeto de debates ontem entre o presidente Castelo Branco e o ministro Carlos Medeiros, no Palácio das Laranjeiras. A reunião teve início momentos após o retôrno do chefe da Nação, de S. Paulo, onde inaugurou o V Salão do Automóvel.

Segundo o que se depreendeu, o govêrno pretende editar um ato institucional convocando o Congresso Nacional a partir de dezembro para discutir e votar o nôvo ato institucional.

Sorte grande do sargento é boato

A 3.ª Divisão do Ministério da Guerra, em contato telefônico com os comandos brasileiros na Faixa de Gaza, apurou não ter qualquer fundamento a notícia de que um sargento do Batalhão de Suez teria tirado 600 bilhões de cruzeiros na loteria. A notícia divulgada dava como ganhador do prêmio o sargento Ribamar Hindenburgo da ID/3 de Recife, e a 3.ª Divisão do Ministério da Guerra informa que não há sargento com tal nome em Suez, explicando ainda que a ID/3 fica no Rio Grande do Sul.

Veio do Paraná operário-padrão-66

Em solenidade realizada no auditório Roberto Simonsen, da Confederação Nacional da Indústria, foi proclamado Operário-Padrão do Brasil-66 o Sr. LUIZ GERMANO ZETTEL, representante do Estado do Paraná, eleito entre 17 concorrentes de todo o País.

Escolhido por suas altas qualidades de cidadão, bom chefe de família e exemplar profissional, o Operário-Padrão do Brasil-66 teve suas qualidades exaltadas como inventor e mecânico. Trabalhando durante 53 anos na mesma firma, Indústria de Móveis Ritzmann S. A., no Estado do Paraná, o Sr. Luís Germano Zettel já conquistara o título de operário-padrão do Paraná entre 69 bons profissionais, representativos de todo o Estado.

Ao entregar o diploma de Operário-Padrão, o Presidente da Confederação Nacional da Indústria, General Edmundo de Macedo Soares e Silva, enalteceu as qualidades do trabalhador brasileiro, construtor da grandeza do país e responsável pela posição de progresso que o Brasil mantém como líder do continente.

Ao Operário-Padrão foi concedido o prêmio de 1 milhão de cruzeiros doado pelo SESI, promotor do certame, e mais cem mil cruzeiros a cada concorrente estadual.

Na ocasião foram entregues também os diplomas de operário-padrão aos demais candidatos.

Tomaram assento na mesa, que presidiu os trabalhos, o representante do Ministro do Trabalho e Previdência Social, Sr. Eduardo Noronha, Chefe do Gabinete do Ministro, General Edmundo de Macedo Soares e Silva, Presidente da CNI, General Ovídio Saraiva, Presidente do Conselho Nacional do SESI, Sra. Maria Luiza Muniz Aragão, da Legião Brasileira de Assistência, General Alípio Saraiva, representante das Indústrias do Paraná, Sr. Thomas Pompeu de Souza Brasil Neto, vice-presidente da Confederação Nacional da Indústria, e o representante do diretor do Departamento Nacional do Trabalho, Sr. Sílvio Garcia de Matos.

O Sr. Luiz Germano Zettel recebe das mãos do Presidente da Confederação Nacional da Indústria, General Edmundo de Macedo Soares e Silva, o diploma de Operário-Padrão do Brasil-66

Um grupo de atletas da Academia Leopoldinense, na Penha, que disputará as provas de exercícios básicos no Social Ramos Clube. Ao centro, Romeu do Socorro, de 26 anos, campeão de levantamento terra, com 210 quilos. A direita, o instrutor e chefe da equipe, Maurício Farias Melo

Guindastes humanos provam os músculos hoje no Ramos Clube

Numa disputa de músculos, o Social Ramos Clube apresentará hoje aos seus associados e ao público da Guanabara verdadeiros guindastes humanos, que se submeterão, como em todos os anos, a mais uma prova de exercícios básicos, num retrospecto de tudo quanto foi feito pelas academias de cultura física.

No choque de titãs, está previsto o popular jogo braço-a-braço, onde atletas de todos os recantos do Estado defrontar-se-ão em verdadeira batalha da massa muscular, estando cotados para os primeiros lugares, os alunos da Academia Leopoldinense, na Penha, useira e vezeira em arrancar troféus.

OS "FERAS"

Mais conhecidos como "feras", os atletas da Academia Leopoldinense, Romeu do Socorro da Silva, Fábio Felice, João Osvalleri Neto e outros, defenderão as côres da sua escola e ouvidos, ontem, pela reportagem da LUTA DEMOCRÁTICA, foram unânimes em assegurar que "a mocidade da Penha não vai fazer feio".

Sob a direção de Maurício Farias Melo, um môço que há 15 anos dedica-se à cultura física, tendo conquistado vários troféus em campeonatos diversos, Romeu do Socorro da Silva, de 26 anos, solteiro e natural de Minas Gerais, declarou que vai repetir a façanha dêste ano, no Botafogo, quando se destacou na prova "Levantamento Terra", conquistando o 1.º lugar com 210 quilos.

UM GANHADOR

Romeu do Socorro é um ganhador inveterado. Em 1958, no Certame Carioca de Exercícios Básicos, quando iniciara a praticar o halterofilismo, conquistou o 3.º lugar; em 1963, o 2.º lugar, repetindo a façanha no Flamengo, em 1964. Em 1966, no Botafogo, abiscoitou o 1.º lugar, e diz que "agora não vai fazer por menos".

Fábio Felice, cabo do Exército de 29 anos, com apenas 4 anos de halteres, bateu o recorde de agachamento, fazendo 100 evoluções com 50 quilos de pêso e sagrou-se campeão na Escola de Educação Física, em sua categoria, conquistando o vice-campeonato na Prova de resistência física.

RECAUCHUTADO

João Cavalieri Neto, outro representante da Academia Leopoldinense, considera-se um dos milagres do halterofilismo. Tem 4 anos de prática do esporte, tendo interrompido por duas vêzes para fazer duas operações; a primeira, do septo nasal e a segunda de úlcera do duodeno, quando teve de parar por 8 meses. Diz que o halterofilismo o recauchutou. Antes, porém, de ser atleta, fêz três operações: hérnia, amígdalas e hemorróida. Pesava 54 quilos e hoje alcançou 70 quilos de músculos. Com essas credenciais, disputará hoje no Social Ramos Clube, disposto a fazer melhor que em outubro passado, quando disputou como estreante com os de primeira categoria, colocando-se em segundo lugar.

Samba, clubes e festas

ANTÔNIO LEMOS

1 — O PEDRA Negra Campo Clube, oferecerá hoje, em sua majestosa sede social, uma saborosa feijoada, com o dinâmico presidente João Ribeiro Neto, explicando tudo sôbre as atividades da agremiação que agora conta com Osvaldo Miranda no Departamento de Divulgação. Recebemos convite para o "feijão amigo" e haverá condução grátis aos convidados, às 10 horas, na Avenida Rio Branco, em frente ao "JB".

2 — AMANHÃ o samba vai rolar por conta do Bloco Carnavalesco "Vai Quem Quer", no ginásio do E. C. Minerva, na Rua Itapiru, 1.305. É mais um ensaio da agremiação que tem no Aladir o passista clássico.

3 — O CLUBE São Cristóvão Imperial marcou o dia 2 de dezembro para realização da eleição do nôvo presidente. A chapa "Tradição e Progresso" será encabeçada pelos srs. Dirval Ferreira Neves e Sílvio Pereira Cota. Foi lançada pelos sócios atuantes.

4 — A ESCOLA de Samba São Clemente, que desfilará com o enrêdo "Festas de Tradições Populares", baseado no livro de Melo de Moraes, que vem sendo trabalhado por Eneida e o cenógrafo Renato Miguez, realizará hoje à noite, mais um movimentado ensaio. O presidente Ivo da Rocha Gomes está pleno de confiança.

5 — HOJE é o dia do "grito de carnaval" da Escola de Samba Mangueira, durante o qual, será homenageado o cantor Jerri Adriani. É a bossa nova que vai de encontro ao samba autêntico.

6 — O BLOCO Canavalesco Império do Pavão, vai "mandar brasa" hoje, na quadra de ensaios da Rua Saint Roman, 76, fundos. Como atrações, estarão se exibindo Rei do Samba, conjunto Brasiliana, Antônio Augusto, pandeiro de ouro e muitos outros.

7 — TÔDAS as escolas de samba já estão se movimentando na conquista de valôres. Joãozinho da Goméia que às 17 horas de hoje realiza uma procissão — "Água de Oxalá", jurou fidelidade ao Império Serrano, que vai apresentar um grande destaque. O resto é tranqüilidade na Secretaria de Turismo, onde o dinâmico Carlos de Laet está trabalhando séria e honestamente.

8 — COMEÇOU, ontem, com grande sucesso a "Semana da Bolha".

Jornalista e escritor brasileiro vítima de desastre de aviação

SOFIA, PRAGA, VIENA E RIO (Especial) — As autoridades confirmaram a morte, na noite de quinta-feira, do escritor comunista brasileiro Pedro Pinto da Mota Lima, de 67 anos de idade, juntamente com 83 outras pessoas que viajavam no "Ilyushin-18" da linha búlgara "Tabaso", que se chocou contra uma montanha na Bratislava (Tcheco-Eslováquia).

Entre os mortos está uma equipe de jornalistas da revista "Problemas da Paz e do Socialismo", em missão da qual morreu Pedro Mota Lima, de regresso de um congresso na Bulgária. Os demais latino-americanos mortos são Ramón Amador Amager (Honduras), Rogélio Alberto Ferrari (Argentina), Maria Jardim e Gessi de Carvalho (Brasil), José Gonzalez, subsecretário do PC do Chile e seu compatriota Jorge Calixto.

O ESCRITOR

Pedro Pinto da Mota Lima era natural de Viçosa, Alagoas, chegando ainda jovem ao Rio de Janeiro, na década de 20, onde foi redator e secretário de vários jornais. Deixa três filhas e um filho casados, e nove netos residentes na Guanabara, além de quatro livros publicados: "Casa da Pedra", romance sôbre a vida do industrial Delmiro Gouveia, o primeiro a utilizar a energia da cachoeira de Paulo Afonso; "Coronel Louzada", sôbre os fatos políticos de 1924 (tenentismo); "Bruhaha", romance sôbre os acontecimentos políticos de 1930; e alguns folhetos de sátira contra o futurismo.

Compactor DUAL
CANETA DE CARTUCHO

① EM USO
② EM RESERVA

• PRÁTICA!
• FÁCIL DE ABASTECER!
• APROVADA EM TODO MUNDO!

DUAL
MAIS UM PRODUTO Compactor

Cooperativa Habitacional dos Trabalhadores Sindicalizados da Guanabara — COOTRAB-GB

Registrada no BNH sob o n.º 2 663/65

CONVOCAÇÃO

Devidamente autorizados pelo BANCO NACIONAL DA HABITAÇÃO e pelas Diretorias de seus respectivos Sindicatos convocamos os

MOTORISTAS AUTÔNOMOS,
OFICIAIS MARCENEIROS,
TRABALHADORES NAS INDÚSTRIAS DE PANIFICAÇÃO,
EMPREGADOS NO COMÉRCIO HOTELEIRO,
TRABALHADORES NA INDÚSTRIA DE CALÇADOS E VENDEDORES E VIAJANTES

que se inscreveram nos seus Sindicatos e foram aprovados pelo BNH, para comparecerem à Rua dos Andradas, 96, sala 1 604, das 13 às 21 horas, a partir do próximo dia 30 de novembro, a fim de preencherem as Propostas de Admissão à COOTRAB-GB, pagando no ato a quantia de .... Cr$ 20.000 (vinte mil cruzeiros) correspondente a duzentas quotas do capital social.

A DIRETORIA

Atenção — Radiotécnico

A CASA ARISTOCRATA está abafando no ramo de materiais de rádio e televisão para montagem. Estoque fabuloso e preços sem concorrência. Rua Acre, 20 — Tel. 23-3501. — Antenas para carros.

Pertença em pouco tempo a uma profissão altamente rendosa

a) Auxiliares de Engenharia (Mecânica, elétrica, civil);
b) Eletrotécnica;
c) Eletricidade Industrial;
d) Operação.

Padrões pedagógicos da Eletricité de France, ditados pela Eletrobrás. Para todos os níveis de cultura. Duração dos cursos (8 ou 4 meses), quando os alunos estarão aptos para exercer a profissão em qualquer parte do País.

Convênio com o Instituto Universitário de Pesquisas da Faculdade Cândido Mendes. Aulas diurnas e noturnas. Estágios em Usinas e Indústrias. Orientação e encaminhamento para colocação.

Informações e matrículas de 12 às 18 horas, na Praça XV, 101, sala 21. Estude no Instituto Marconi de Eletrotécnica.

★ First Class, Geri e Seu Becão: invertido em 2 e no "duro" ★

POTROS DE DONA ZÉLIA SÃO OS FAVORITOS NO RAUL DE CARVALHO

Apesar das preferências de que gozam os potros Aperitivo, Alzon e Gerânio, todos muito cotados para a disputa do Prêmio "Raul de Carvalho", são os potros Guepardo e Geri, defensores da blusa estrelada de dona Zélia Gonzaga Peixoto de Castro, os francos favoritos da competição. Participam êles da trinca número um, completada com Nointot, mas êste apenas completa o trio sem jamais igualar-se com os outros dois, pelo menos para efeito das apostas.

Efetivamente tanto Guepardo quanto Geri são potros de futuro e têm destaque na turma. Guepardo que falhou outro dia na grama pesada vai hoje à reabilitação esperando encontrar a raia sêca. Ou melhor ainda se, chovendo inesperadamente, passasse para a areia o semiclássico. Aí aumentaria a sua chance de vitória pois Guepardo corre mais na areia.

Melhor que êle, porém, está o companheiro Geri cuja campanha mais significativa está a indicar uma promessa radiante. Já venceu duas vêzes na areia leve e uma na grama normal. Fracassou sòmente na areia pesada. Mas como melhorou o tempo e as pistas vão secando, deve-se prever que faça grande exibição logo mais, sendo indiscutivelmente, o indicado para ganhar o Prêmio "Raul de Carvalho".

Outro grande nome da carreira é o potro Aperitivo que derrotou Gerânio, Adelmo e outros em sua derradeira apresentação na grama leve. Aliás é conhecida a sua melhor adaptação ao tapête verde, de modo que nesse caso tem hoje excelente oportunidade para marcar mais uma vitória em sua futurosa campanha.

Sôbre Gerânio podemos dizer que estaria melhor na areia, o mesmo acontecendo com Alzon. Ambos estão muito na dependência de que a disputa do semiclássico seja transferida de pista, pois na areia as suas possibilidades seriam bem maiores.

INDICAÇÕES

1.º — Levitico — Deleu — Enoch
2.º — Buchanan — Atabor — Rolanda
3.º — First Class — Clair de Lune — Eryma
4.º — Allez — Aracati — Mogador
5.º — Kalapalo — Fluxo — Venuto
6.º — Geri — Aperitivo — Guepardo
7.º — Mangazo — Snowking — Monteolimpo
8.º — Penógrafo — Willy — Patchouly
9.º — Seu Becão — Espadim — Can-Can

Programa e informes para a corrida de hoje

1.º PAREO — Às 14 horas — 1 200 metros — Recorde: 72"4/5 — Cabine — Prêmio ...... Cr$ 1.100.000 ao vencedor.

Animais	Jóqueis	Kg	Tratador	Última performance	Dist.	Raia	Tempo
1—1 Deléu	J. Borja	57	S. D'Amore	2.º Egmont-Honfleur	1.200	AP	77"
2 Elau	A. Ramos	57	C.I.P. Nunes	12.º Usineiro-Full Cry	1.300	AL	83"
2—3 Ulster	C. Morgado	56	P. Morgado	4.º Egmont-Deleu	1.200	AP	77"
4 Enoch	L. Roberto	54	A. V. Neves	6.º Rouxinol-Seu Becão	1.600	AP	106"2/5
3—5 Tripoli	J. Martins	56	O. F. Reis	1.º Lagedo-Odeto	1.300	AP	86"3/5
6 El Califa	J. Reis	56	R. Morgado	7.º Rouxinol-Seu Becão	1.600	AP	106"2/5
7 Levitico	A. M. Caminha	55	Y. Penha	Estreante			
4—8 Nimbo	J. Paiva	57	Z. D. Guedes	8.º Egmont-Deleu	1.200	AP	77"
9 Bigurrilho	L. Acuña	55	C. Morgado	5.º Egmont-Deleu	1.200	AP	77"
10 Motur	R. Carmo	54	H. Tobias	6.º Egmont-Deleu	1.200	AP	77"

2.º PAREO — Às 14.30 hodas — 1 400 metros — Recorde: 82"2/5 — Tzarina — Prêmio .... Cr$ 1.100.000 ao vencedor.

Animais	Jóqueis	Kg	Tratador	Última performance	Dist.	Raia	Tempo
1—1 Atabor	A. Fernandes	57	A. Correia	7.º Egis-Lagedo	1.200	AP	77"3/5
2 Strelka	J. Borja	57	W. Aliano	9.º Cambe-Mas Teu	1.500	AM	99"2/5
3 Odeto	J. Reis	57	A. V. Neves	3.º Tripoli-Lagedo	1.300	AP	86"3/5
2—4 Dintel	J. B. Paulielo	57	P. Simões	6.º Egis-Lagedo	1.200	AP	77"3/5
5 Ipaní	N. Lima	57	S. Bezerra	1.º Etape-Eagle Stone	1.300	NL	85"3/5
6 Rolanda	F. Meneses	55	J. Perez	3.º Espátula-Lindavice	1.200	AP	77"3/5
3—7 Boran	L. Acuña	57	P. F. Campos	3.º Barquito-Carapálida	1.600	AL	104"4/5
8 Bandit	J. Paiva	57	J. J. Tavares	11.º Egis-Lagedo	1.200	AP	77"3/5
9 Marocas	J. Quintanilha	53	W. Pedersen	5.º Tripoli-Lagedo	1.300	AP	86"2/5
4—10 Buchanan	E. Marinho	57	F. Cunha	7.º Galoper Fire-Rolanda	1.400	AP	93"1/5
11 Mirolincoln	S. M. Cruz	57	F. Pereira	10.º Egis-Lagedo	1.200	AP	77"3/5
12 Saturday	M. Andrade	57	W. Andrade	6.º Egis-Lagedo	1.200	AP	77"3/5

3.º PAREO — Às 15 horas — 1 300 metros — Recorde: 77" — Okayama — Prêmio ...... Cr$ 1.300.000 ao vencedor.

Animais	Jóqueis	Kg	Tratador	Última performance	Dist.	Raia	Tempo
1—1 First Class	F. Estêves	54	E. Freitas	3.º Fianna-Velvetta	1.000	AP	60"4/5
2 Pafori	S. Silva	52	B. P. Carvalho	5.º Lune-Arteira	1.300	AP	83"4/5
2—3 Clair de Lune	L. Corrêa	52	M. Araújo	2.º Onira-Eryma	1.600	GL	96"1/5
4 Eryma	J. Machado	52	J. L. Pedrosa	3.º Onira-Clair de Lune	1.600	GL	96"1/5
3—5 Elora	J. Silva	52	M. Sousa	6.º Diago-La Francaise	2.000	AP	130"
" Data Vênia	A. Santos	52	Idem	4.º Onira-Clair de Lune	1.600	GL	96"1/5
6 La Guardia	S. M. Cruz	52	G. Feijó	1.º Deidade-Village	1.400	AP	90"2/5
4—7 Talisca	J. Borja	55	S. D'Amore	1.º Onira-Fusão	1.400	AP	90"1/5
8 Screen Play	A. Ramos	52	J. J. Tavares	9.º Titular-Estio	1.000	AP	61"4/5
" Sheet	M. Andrade	52	Idem	5.º Estilheira-Freeness	1.300	NP	83"1/5

4.º PAREO — Às 15.30 horas — 1 600 metros — Recorde: 94"2/5 — Garça e Quertille — Prêmio Cr$ 1.600.000 ao vencedor.

Animais	Jóqueis	Kg	Tratador	Última performance	Dist.	Raia	Tempo
1—1 Aracati	C. Morgado	58	M. Sousa	6.º Gobelin-Good Will	2.000	GP	127"3/5
2 Allez	A. Ramos	56	J. Morgado	4.º Guaxupé-Mogador	1.400	AP	91"
2—3 Indefinido	L. Acuña	56	W. Aliano	3.º Guaxupé-Mogador	1.400	AP	91"
4 Bebeto	L. Carlos	56	P. F. Campos	8.º Geri-El Ciclon	1.300	AL	82"3/5
3—5 Mogador	J. Machado	56	G. Feijó	2.º Guaxupé-Indefinido	1.400	AP	91"
6 London	N. Corrêa	56	H. Sousa	Não corre			
7 Allncondom	J. B. Paulielo	56	L. Ferreira	1.º Abismado-Patchouly	1.400	AL	90"2/5
4—8 Gálio	A. Santos	56	M. Almeida	13.º Texano-Good Will	1.600	GP	102"
9 Don Rebimba	J. Borja	56	R. Silva	1.º El Capitan-Galho	1.600	GL	100"
10 Leão de Bagé	J. Santana	56	D. Cassas	4.º Gran Mogol-Guarujá	1.200	AP	74"3/5

5.º PAREO — Às 16.05 horas — 1 200 metros — Recorde: 70"4/5 — Claustro — Prêmio .. Cr$ 1.300.000 ao vencedor.

Animais	Jóqueis	Kg	Tratador	Última performance	Dist.	Raia	Tempo
1—1 Fluxo	A. Santos	53	J. L. Pedrosa	4.º Snowking-Mangazo	1.200	NP	75"4/5
2 Don Ernani	J. Borja	53	R. Silva	6.º Titular-Estio	1.000	AP	61"4/5
2—3 Vadico	R. Carmo	53	H. Tobias	8.º Titular-Estio	1.000	AP	61"4/5
4 Jocker	O. Cardoso	53	P. Morgado	4.º Privilégio-Flanneur	1.300	AL	81"4/5
3—5 Fox-Trot	J. Machado	53	E. Freitas	4.º Imortal-Floco	1.300	AP	84"4/5
6 Drive-In	P. Alves	57	G. Feijó	3.º Imortal-Floco	1.500	AP	97"1/5
4—7 Venuto	J. B. Paulielo	53	L. Ferreira	5.º Imortal-Floco	1.300	AP	84"4/5
8 Kalapalo	A. Machado	53	E. Coutinho	10.º Fragonard-Quertille	1.800	GP	110"2/5
9 Happy Jack	S. M. Cruz	53	R. A. Barbosa	7.º Imortal-Floco	1.500	AP	97"1/5

6.º PAREO — Às 16.40 horas — 1 600 metros — Recorde: 94"2/5 — Garço — Quertille — Prêmio Cr$ 4.000.000 ao vencedor.

Animais	Jóqueis	Kg	Tratador	Última performance	Dist.	Raia	Tempo
1—1 Guepardo	A. Santos	56	L. Ferreira	7.º Geiser-Walad	1.500	GP	94"4/5
" Nointot	J. Silva	56	M. Sousa	1.º Gerânio-Guarulhos	1.500	GP	94"4/5
" Geri	C. Morgado	56	Idem	9.º Gobelin-Good Will	2.000	GP	127"3/5
2—2 Gerânio	F. Pereira F.º	56	J. L. Pedrosa	2.º Geri-Guarulhos	1.500	GP	94"4/5
3 Rock-Gin	J. Santana	56	F. Costas	10.º Gobelin-Good Will	2.000	GP	127"3/5
4 Adelmo	A. Ricardo	56	J. Araújo	6.º Geri-Gerânio	1.500	GP	94"4/5
3—5 Aperitivo	J. B. Paulielo	56	R. Silva	1.º Gerânio-Adelmo	1.400	GL	84"3/5
6 Guarulhos	J. Machado	56	E. Freitas	3.º Geri-Gerânio	1.500	GP	94"4/5
7 Fort Prince	P. Alves	56	H. Tobias	14.º Gobelin-Good Will	2.000	GP	127"3/5
4—8 Alzon	O. Cardoso	56	P. Morgado	3.º Titular-Estio	1.000	AP	61"4/5
10 "Copag	D. P. Silva	56	W. Aliano	2.º Adelmo-Allez	1.500	AP	97"4/5
9 Grupá	L. Acuña	56	H. Sousa	4.º Geri-Gerânio	1.500	GP	94"4/5
"London	F. Estêves	56	Idem	3.º Gran Mogol-Guarujá	1.200	AP	74"3/5

7.º PAREO — Às 17.15 horas — 1 300 metros — Recorde: 79"2/5 — Farinelli — Prêmio .. Cr$ 1.300.000 ao vencedor.

Animais	Jóqueis	Kg	Tratador	Última performance	Dist.	Raia	Tempo
1—1 Mangazo	A. Ramos	57	J. L. Pedrosa	3.º Fluxo-Snowking	1.200	NP	75"4/5
" Rockmoy	A. Alvarenga	57	Idem	1.º Mengo-Krivolo	1.500	AP	98"
2 Cuore	A. Ricardo	57	C. Pereira	5.º Krivolo-Assuan	1.400	AP	90"3/5
2—3 Snowking	J. Machado	57	A. Araújo	4.º Fluxo-Mangazo	1.200	NP	75"4/5
4 Flattery	O. Cardoso	57	O. Serra	3.º Fluxo-Snowking	1.200	NP	75"4/5
5 Fenton	H. Vasconcelios	57	J. J. Tavares	7.º Guignard-Happy Jack	1.300	AP	84"
3—6 Assuan	A. Fernandes	57	G. Morgado	3.º Krivolo-Fotochar,* empate	1.400	AP	90"3/5
7 Vestal Boy	S. M. Cruz	57	J. Morgado	8.º Amasis-Jocker	1.500	AM	95"2/5
8 Repoty	J. Borja	57	R. Silva	6.º Mengo-Krivolo	1.500	AP	96"
4—9 Monteolimpo	P. Alves	57	J. S. Silva	9.º Happy Jack-Fotochar	1.200	AP	83"2/5
10 Printer	L. Santos	57	H. Tobias	4.º Krivolo-Assuan	1.400	AP	90"3/5
11 Charmot	C. Morgado	57	E. P. Coutinho	6.º Mengo-Krivolo	1.500	AP	98"
" Motim	A. Machado	57	Idem	Fluxo-Snowking	1.200	NP	75"4/5

8.º PAREO — Às 17.50 horas — 1 200 metros — Recorde: 72"4/5 — Cabine — Prêmio .... Cr$ 1.600.000 ao vencedor.

Animais	Jóqueis	Kg	Tratador	Última performance	Dist.	Raia	Tempo
1—1 Penógrafo	J. Borja	56	S. D'Amore	1.º Lord Samba-Vishnu	1.200	AL	75"
2 Patchoully	D. P. Silva	56	R. Carrapito	3.º Allcondom-Abismado	1.400	AL	95"2/5
3 Dunhill	S. M. Cruz	56	G. Feijó	11.º Allcondom-Abismado	1.400	AL	95"2/5
4 Guaco	J. Barros	56	B. P. Carvalho	Estreante	Estreante		
2—5 Goiás	F. Estêves	56	F. Freitas	Estreante	Estreante		
6 Pichuri	A. Ramos	56	J. L. Pedrosa	Estreante	Estreante		
7 El Ig	A. Portilho	56	C. Rosa	5.º Guripa-Timeu	1.400	AP	90"4/5
8 Laramie	A. Machado	56	E. Coutinho	8.º Allcondom-Abismado	1.400	AL	95"2/5
3—9 Willy	O. Cardoso	56	A. P. Silva	5.º Guripa-Timeu	1.400	AP	90"4/5
" El Centauro	D. Netto	56	Idem	Estreante			
10 Malaparte	J. B. Paulielo	56	E. Caminha	8.º Tosse-Arminho	1.500	GP	94"1/5
11 Maxim's	J. Reis	56	C. Gomes	Estreante	Estreante		
4—12 Garbo	A. Santos	56	M. Sousa	Estreante	Estreante		
13 Micro	J. Santana	56	A. Correia	Estreante	Estreante		
14 Luluca	L. Acuña	56	R. Silva	6.º Prometheu-Timeu	1.200	AP	77"2/5
" Travesso	P. Alves	56	Idem	8.º Gambito-El Ciclon	1.000	AP	62"4/5

9.º PAREO — Às 18.25 horas — 1 200 metros — Recorde: 72"4/5 — Cabine — Prêmio .... Cr$ 1.100.000 ao vencedor

Animais	Jóqueis	Kg	Tratador	Última performance	Dist.	Raia	Tempo
1—1 Seu Becão	A. Portilho	57	W. G. Oliveira	1.º Rouxinol-Estádio	1.600	AP	106"2/5
2 Can-Can	A. Ramos	57	J. L. Pedrosa	7.º Royal Canarty-Ulster	1.000	GL	59"2/5
2—3 Upper-Cut	J. Machado	56	J. Morgado	1.º Drift-Bold King	1.000	AP	65"
4 Cambê	C. Sousa	55	C. Gomes	11.º Rouxinol-Seu Becão	1.600	AP	106"2/5
3—5 Lord Cedro	A. Ricardo	54	C. Pourinho	8.º Rouxinol-Seu Becão	1.600	AP	106"2/5
6 Happy Wind	S. M. Cruz	55	R. A. Barbosa	8.º Rouxinol-Seu Becão	1.600	AP	106"2/5
7 Surriento	A. M. Caminha	57	E. Pereira F.º	7.º Egmont-Deleu	1.200	AP	77"
4—8 Espadim	O. Cardoso	55	M. F. Neves	2.º Full Cry-Jimba Loo	1.400	AP	91"1/5
9 Jimba-Loo	J. Silva	55	M. Almeida	3.º Rouxinol-Seu Becão	1.600	AP	106"2/5
10 Lord Ipê	N. Lima	56	J. R. Sepúlveda	13.º Quazin-Quick Brown	1.400	AM	90"4/5

Estreante Garbo é irmão de Fólio

Sete potros, todos inscritos no oitavo páreo da reunião de hoje, formam o lote de estreantes para a domingueira, tendo destaque os nomes de Garbo, um castanho, filho de Zuido e Tenda, portanto irmão paterno do craque Fólio e o alazão Goiás, que será apresentado na conta pelo veterano Ernâni de Freitas, Maxi"s, por Abaco e Marona, ainda não chegado aos 3 anos (tem 2 anos e 7 meses), é produto importado no ventre.

DETALHES

Os detalhes técnicos referentes a cada um dos debutantes de hoje, vão a seguir divulgados:

GUACO — Masculino, castanho, São Paulo, 12-10-63, por Race Horse e Sereinha, de criação e propriedade do Haras Santa Teresinha, Treinador: Bertúcio Pereira de Carvalho.

GOIAS — Masculino, alazão, São Paulo, 24-11-63, por Fort Napoleon e Oceanide, de criação e propriedade do Haras São José & Expedictus, Treinador: Ernâni de Freitas.

PICHURI — Masculino, alazão, Rio Grande do Sul, 10-11-6?, por Tijerudo e Nelsinda, de criação de João da Silva Brum e propriedade de dona Diamela Rosa Kardos. Treinador: José Luis Pedrosa.

EL CENTAURO — Masculino, castanho, Rio Grande do Sul, 31-8-63, por Elpenor e Ever Lovely, de criação do Haras Arado e propriedade de Alberto Emilio Dumortout. Treinador: Antônio Pinto da Silva.

MAXIM"S — Masculino, alazão, São Paulo, 18-4-64 (importado no ventre), por Abaco e Marona, de criação do Haras Guanabara e propriedade de Antônio Pereira Dias, Treinador: Celestino Gomes.

MICRO — Masculino, tordilho, Rio Grande do Sul, 3-8-63, por Prince d"Or e Eska, de criação de Domingos Crossetti e propriedade do "Stud" Rio Grande, Treinador: Alexandre Correia.

GARBO — Masculino, castanho, S. Paulo, 23-9-63, por Zuido e Tenda, de criação do Haras Mondesir e propriedade de dona Zélia G. Peixoto de Castro. Treinador: Manuel de Sousa.

SP: juiz autoriza menores no prado

Já está em vigor, assinada pelo Juiz de Menores de São Paulo, dr. Artur de Oliveira Costa, a portaria que autoriza o ingresso de menores às corridas de Cidade Jardim, ressalvado o impedimento aos locais de venda de qualquer modalidade de apostas no Hipódromo Paulistano. A medida, que visa à renovação do quadro de turfistas, sem o que, em futuro próximo, teríamos um número sempre diminuto de apaixonados do nobre esporte, foi bem recebida em todos os círculos ligados à causa do turfe na capital paulista.

Eis a seguir o texto da portaria em referência:

I — Autorizar o ingresso e permanência de menores de mais de 5 anos de idade, filhos ou convidados de sócios, no recinto das arquibancadas sociais do hipódromo de Cidade Jardim, desde que devidamente acompanhados de seus pais ou responsáveis legais, e vedar o ingresso e permanência de menores de 14 anos de idade, nas reuniões noturnas;

II — proibir o ingresso e permanência de menores de 18 anos de idade na Casa da Pule ou em qualquer dependência destinada ao recebimento de apostas ou venda de pules, Hipódromo do Jóquei Clube de S. Paulo.

III — para efeito do estatuído no item 1.º, fica terminantemente proibida a venda de pule ou o recebimento de apostas, fora do recinto da Casa da Pule, abolindo-se assim o uso dos chamados vendedores volantes.

IV — os menores de 18 anos deverão, por si ou seus responsáveis, estar munidos de prova de idade, a fim de não embaraçar os trabalhos de fiscalização dêste Juizo, não sendo aceitas quaisquer outras justificativas;

V — o Jóquei Clube de São Paulo providenciará rigorosa fiscalização, com recursos próprios, a fim de impedir que menores de 18 anos tenham acesso à Casa da Pule ou outros locais destinados às apostas.

VI — As disposições contidas no item 1.º não se aplicam às arquibancadas especiais e padoque, recintos êstes nos quais fica proibido o ingresso e permanência de menores de 18 anos de idade, excetuando-se, quanto ao padoque, os menores devidamente autorizados por êste Juizo, para trabalharem como aprendizes de jóqueis.

VII — sem prejuízo da lavratura do auto de infração contra o Jóquei Clube de São Paulo, serão autuados e sujeitos às sanções legais, os responsáveis que conduzirem menores de 18 anos à Casa da Pule ou outros locais reservados às apostas, ou que, por êles, comprarem pules ou realizarem apostas.

VIII — revogam-se as disposições em contrário.

VESUVIO

INFORMA

O TEMPO

Tempo: instável
Temperatura: estável

Máxima: 27.6
Mínima: 16.0

VESUVIO, 7 DE SETEMBRO
Rua 7 de Setembro 202
VESUVIO LOUBET
Rua 7 de Setembro, 64
VESUVIO ASSEMBLEIA
Rua da Assembléia, 77
VESUVIO CARIOCA
Rua da Carioca, 53
VESUVIO RAMALHO ORTIGÃO
Rua da Carioca, 26

Para você

Uma ponta:
GERI

Duas duplas:
3.º 12
9.º 14

Três placês:
FIRT CLASS
MANGAZO
SEU BECÃO

Resultados de ontem na Gávea

1.º PAREO
1.º) Rafles (3)
2.º) Batenzambá (8)
3.º) Himation (6)
Vencedor: Cr$ 41.
Dupla: (24) Cr$ 119.
Placês: Cr$ 20, Cr$ 29 e Cr$ 30.

2.º PAREO
1.º) Cura-Leufu (5)
2.º) Deidade (1)
Vencedor: Cr$ 104.
Dupla: (13) Cr$ 71.
Placês: Cr$ 33, Cr$ 15.

3.º PAREO
1.º) Incat (1)
1.º) Feitiço da Vila (10)
3.º) Fuco (5)
Vencedor: Cr$ 27.
Dupla: (14) Cr$ 79.
Placês: Cr$ 15, Cr$ 25 e Cr$ 19.

4.º PAREO
1.º) Nogueira (7)
2.º) Quiromante (3)
3.º) Angana (8)
Vencedor: Cr$ 296.
Dupla: (23) Cr$ 62.
Placês: Cr$ 44, Cr$ 15 e Cr$ 20.
Não correu: Prateada (1).

5.º PAREO
1.º) Sapoti (2)
2.º) Quenal (1)
3.º) Ratan (7)
Vencedor: Cr$ 9.
Dupla: (12) Cr$ 45.
Placês: Cr$ 15, Cr$ 13 e Cr$ 27.

6.º PAREO
1.º) Portela (1)
2.º) Arablue (3)
3.º) Jocline (9)
Vencedor: Cr$ 24.
Dupla: (11) Cr$ 130.
Placês: Cr$ 12, Cr$ 24 e Cr$ 16.

7.º PAREO
1.º) Blue Signal (13)
2.º) Geóide (5)
3.º) Tabaúna (6)
Vencedor: Cr$ 36.
Dupla: (24) Cr$ 27.
Placês: Cr$ 15, Cr$ 16 e Cr$ 15.
Não correram: Grenado (1) e Ellen Rose (4).

8.º PAREO
1.º) Quazin (2)
2.º) Good Hound (5)
3.º) Lunalson (4)
Vencedor: Cr$ 30.
Dupla: (12) Cr$ 28.
Placês: Cr$ 15, Cr$ 22 e Cr$ 14.
Não correram: Caucasiana (7), Chaleco (13) e Zut ( ).

9.º PAREO
1.º) Hal-Sol (7)
2.º) Molicho (1)
3.º) Fistor (3)
Vencedor: Cr$ 52.
Dupla: (13) Cr$ 44.
Placês: Cr$ 14, Cr$ 11 e Cr$ 13.
Não correu: Merlo (9).

Clínica Médica S. Cosme e Damião

Rua José de Alvarenga, 439 — sala 2 — Duque de Caxias Clínica-geral de adultos, senhoras e crianças DOUTORES E DOUTORAS ESPECIALIZADOS Consultas com Radioscopia: Cr$ 1 000 — Diariamente, das 9 às 18 horas

No SOBRADO é mais barato...

Rua Alfândega, 362 - SOBRADO

Calças RELLY — Anáguas — Meias — Pijamas etc., etc. DIRETAMENTE DAS FABRICAS!!!

GALOPANDO

LAFAIETE

1.º PAREO — Sem chuvas é na areia de qualquer maneira a prova inicial de hoje, reunindo corredores apenas regulares. Deléu e Ulster agradam mais ao final da seleção, o primeiro vindo de só perder para Egmont, hoje mais aguerrido e com apronto de 37 e dois quintos, firme. E retorna ao regime do bridão, sob o qual ao estrear com Bequinho, foi bom segundo na turma. Ulster é o inimigo direto, eis que deixou a melhor impressão com o quarto lugar de uma semana atrás. Dos demais é bom ter cuidado com Nimbo, que é outro animal na raia leve.

2.º PAREO — Em pista de areia é difícil antecipar quem levará a melhor no final dêsses 1.400 metros, mas no caso de grama o de melhor rendimento na raia é o cavalo Buchanan, que está em forma perfeita. Rolanda, Atabor e Dintel, todos mais à vontade no caso de areia, são os nomes seguintes para o complemento do marcador, mais nos agradando a dupla com Rolanda, que na última ficou parada e ainda chegou brigando.

3.º PAREO — First Class é adversária certa em qualquer terreno, mas é fora de dúvida que estaria mais à vontade no caso de ser a corrida desdobrada em pista de areia. De qualquer maneira é a nossa escolhida para a vitória, precisando correr tudo o que sabe contra Cair de Lune e Eryma, na grama, e Talisca, no caso de raia de areia. Eryma vai de Machadinho, é bom frisar, e no caso de uma briga final com First Class, talvez ceda em favor desta.

4.º PAREO — Mogador, Aracati, Indefinido e Allcondom, prometem um final disputado nessa milha, onde existe destaque entre os citados. Mogador está em grande evolução e o aumento da distância vai ajudar bastante. O filho de Fastiad aprontou em 52" à vontade, igualando a marca produzida por Aracati, que tem de trabalho 107" justos e corre bem na grama. Ficamos com essa dupla, não sem insistir nas possibilidades dos dois ultimos referidos.

5.º PAREO — Na grama é lógico que sejam separados os nomes de Kalapalo, sempre a espera da raia verde, Fox-Trot, Fluxo, Venuto e Don Ernani, formando um lote que vai brigar desde cedo pelo pôsto de honra. Dos citados é nossa indicação cautelosa a ponta de FoxTrot, que continua nosso eleito no caso de chuvas e pista de areia, quando a posição de rival maior ficaria entregue ao melhorado Fluxo, juntamente com Jocker.

6.º PAREO — Geri vem de duas vitórias seguidas, na deradeira com domínio extremamente fácil sôbre Gerânio e Guarulhos, que são ainda os melhores para a posição de adversários, seguindo-se em chance Apetio e London, êste um bom azar na carreira onde vai atuar com apronto de 54" cravados, correndo desenvolto no curto percurso de 800 metros.

7.º PAREO — Na areia essa carreira, onde estão prontos para a vitória Mangazo, Flattery, Assuan, Monteolimpo, Motim e o baldoso Cuore,-êste uma incógnito que pode estourar a qualquer momento. Vamos destacar trio Monteolimpo, Assuan e Motim, considerando difícil o destaque para a posição de honra. Monteolimpo tem ótimo trabalho, Assuan vem de perder sòmente para Krivolo, e não valeu a última de Motim, que na anterior entrara terceiro para Happy Jack e Foochar.

8.º PAREO — Também na areia essa carreira aberta aos potros de 3 anos, perdedores. São candidatos certos Penógrafo, Patchouly e Willy, já corridos, e os estreantes Goiás, um filho de Fort Napoleón e Oceanide Garbo e Maxim's, êste um descendente de Abraco e Marona, importado no ventre e muito preparado para o compromisso inicial. Sem grande convicção apontamos a fórmula Patchouly — Goiás — Penógrafo.

9.º PAREO — Seu Becão é fôrça no páreo de encerramento. Vem correndo com regularidade e sempre chega perto, estando agora na posição de retrospecto autêntico em pista de areia. Espadim, Jimba-Loo e Can-Can, prometem assustar mais de perto o filho de Quasi e Rendeira, qualquer dêles podendo substituir o número um em caso de fracasso, todos, porém, melhor indicados para a discussão da dupla. Dos demais é bom ter cuidado com Lord Cedro. Sôbre Can-Can, ressalte-se, é o bom azar final.

Acumulada de vencedor: Deléu, First Class e Geri.
A barbada: Geri.
O melhor azar: Motim.

"Praianinha" e o CONHAQUE DE ALCATRÃO DE SÃO JOÃO DA BARRA APRESENTAM

BASQUETEBOL EM FOCO

NÓLI COUTINHO

PERU E DURO — Ninguém gostou de pegar o Peru pela frente no próximo Sul-Americano de Basquete Masculino. Todos os jogadores relembraram que na última olimpíada (Tóquio) o Brasil, surpreendentemente, foi derrotado pelos peruanos que estão jogando um bom basquete. O ânimo, porém, na seleção é dos melhores.

DESCANSO — Os jogadores das seleções carioca e brasileira terão descanso no dia de hoje, reiniciando os treinamentos amanhã. O selecionado nacional treinará na Tijuca (8 e 18 horas) e o carioca (grupo dos sobras — "B") ensaiará no América, às 20 horas e 30 minutos.

MAL DA SELEÇÃO — Ari Vidal, técnico da seleção brasileira, revelou ao colunista que a tônica da equipe ainda continua sendo a velocidade e os "meninos" estão com um preparo físico tremendão, com um excelente índice de arremessos. O ponto fraco, todavia, é a marcação que está sendo agora atacada de rijo. A seleção marcará individual, mas estará capacitada, também, para atacar contra zona, segundo nos declarou Ari Vidal.

SENSAÇÃO — Tijuca e Flamengo dirão esta manhã quem é o melhor infantil da cidade na decisão do Torneio Algodão. A importante peleja está marcada para a quadra do Olaria (10 horas e 30 minutos). Boa pedida uma chegada até Bariri. Na preliminar [illegible] chuelo x Vasco (9.30 horas).

VISITA — Encontra-se no Rio o desportista Edvaldo Meneses de Freire, presidente da Federação Sergipana, tratando de vários assuntos [illegible] esporte da cesta de seu Estado. EMF fêz uma visita à CBB solicitando sua [illegible] rência no sentido de conseguir intercâmbio com [illegible] Rio.

ARI, HOMEM SERIO — O técnico Ari Vidal nos convida para seu casamento com a senhorita Heloisa, [illegible] 29 (18 horas) na Igreja N. S. Bonsucesso. Ari [illegible] sório [illegible] Argentina como técnico da seleção do Brasil.

VLAMIR E AMAURI SUPERADOS — Mosquito, caulho do selecionado do Brasil, revelou ao repórter o time que poderá lutar pelo tricampeonato do mundo em junho [illegible] douro, no Uruguai: [illegible] Menon, Jatir, Vitor, Radvilas, Josildo, Edvar Aurélio, Sérgio, Emil e Mosquito. Vlamir e Amauri, para Mosquito, estão superados, pela condição física

Quadro do Servitas, da Paróquia da Av. Paulo Frontin, um dos candidatos ao título de 1966

ESPORTE AMADOR

Everest x Sul-América e Ideal x Piraquara atrações dos veteranos para hoje

Prossegue nesta manhã, o Torneio Extra de Veteranos, promoção da LUTA DEMOCRÁTICA, apresentando a terceira e antepenúltima rodada do returno da fase de classificação.

Pelas posições que ocupam na tabela, os jogos Everest x Sul-América que será realizado no campo do Mavília, no Cajú, e Ideal x Piraquara, no campo do Realengo, reunem as preferências das torcidas.

A rodada completa está assim elaborada. Pela Série Floripes Monção: No campo do Realengo: Piraquara x Ideal — Árbitro: Antônio Mascaluba de Oliveira, auxiliado por Valtemir Monsores e Amaro Bastos. No campo da Refinaria da Petrobrás: Ciepe x Colégio — Árbitro: Cláudio Azevedo, auxiliado por Irineu Gomes Silva e Amaro Santos. No campo do Colégio, na Estrada Barro Vermelho: Monteplo x Pavunense — Árbitro: Jorge Cabral, auxiliado por Ivã Nascimento e Nélson Mendes.

Na Série Carlos Costa: No campo do Manufatura: Manufatura x Galitos — Árbitro: Acácio José Ferreira, auxiliado por Vanderlube Bicudo e Aluísio Silva. No campo do Mavília, no Cajú: Sul-América x Everest — Árbitro: Paulino José de Oliveira, auxiliado por José Camilo e Osvaldo Silva. No campo do Sampaio, na Rua Antunes Garcia: Sampaio x Universitário — Árbitro: Rúbens Araújo, auxiliado por Floriano Castro e Henrique Campos.

As partidas acima têm seu início previsto para às 10.15 horas, concedendo-se uma tolerância de 15 minutos.

NO REDUTO DOS VETERANOS

FAZENDA — A representação do Fazenda, que iria jogar hoje pela manhã na sua praça de esportes em Vila Rosali amistosamente, deixará de efetuar o encontro, pois, o gramado não oferece condições para a prática do esporte, em conseqüência das fortes chuvas que caíram em São João de Meriti. Aproveitando a oportunidade, aquela simpática agremiação, estará comemorando a vitória do seu candidato Osvaldo Marcondes Filho, eleito nas últimas eleições vereador do Estado do Rio. Osvaldo Marcondes é o conhecido Padinho, goleiro eficiente dos veteranos do Fazenda, que não boa figura fêz no nosso campeonato de 1966.

ANCHIETA — A direção geral do campeonato, convoca o sr. Valdir, representante do quadro campeão de 1966, a fim de comparecer à nossa redação, para ultimar detalhes da festividade de entrega dos prêmios aos laureados do Campeonato de Veteranos Alfredo Lopes. A festa de encerramento será realizada nas dependências do campeão, conforme consta no nosso Regulamento.

IDEAL — A direção geral convida o sr. Euclides à comparecer em nossa redação, amanhã a fim de tratar de assunto que diz respeito a representação de Lucas.

PIRAQUARA — Job responsável pelo setor de veteranos do Piraquara FC convoca, por nosso intermédio, todos os seus atletas para o encontro de hoje com a representaçã do Ideal, no campo do Realengo, pois, precisa garantir a posição que ocupa na tabela, desejando ser um dos finalistas da Série Floripes Monção do Torneio Extra.

NOS BASTIDORES DO D.A. DA FCF

Ainda dentro do prazo de dois meses, conforme é do regulamento do D.A. o Monteplo vai recorrer da decisão da Junta do CDD que suspendeu os seus jogadores por ocasião dos incidentes do jôgo contra o Dubar no campo do Nva Aérica. Ao defender o seu clube, o representante Heitor Monteiro, disse que seu time dera sinal de protesto não compareceu para os últimos dois compromissos, mas que subia a tribuna não para defender o Monteplo que no caso não tinha defesa, mas para protestar com veemência e não admitir em hipótese alguma, comentários lisonjeiros a sua agremiação nos corredores do D.A. À certa altura disse:

— "Não admito quererem expôr a minha associação ao ridículo, quando deveriam ter respeito e consideração a um tricampeão classista, inclusive, que me desculpem os representantes dos clubes amadores, que para 5 mil cruzeiros de mensalidade, enquanto os outros pagam apenas mil cruzeiros". E concluiu dizendo:

— "Aqui dentro do Departamento Autônomo, existem juízes que apostam cervejas no resultado das partidas e no Departamento de Árbitros do D.A. com suas exceções, existem meia dúzia de cafajestes".

— O sr. Joaquim Nunes, ex-representante e técnico do Confiança, que têrça-feira última foi eliminado pelo seu clube onde responde a inquérito tendo inclusive já apresentado um relatório por escrito fazendo a sua defesa, vem de ingressar no Municipal, num boa aquisição do grêmio da Ilha. Quanto ao seu caso com o Confiança, declarou "que no momento o quanto menos falar é melhor".

— Para a peleja de logo mais à tarde em Santa Cruz os representantes do Guanabara e Municipal, acertaram começar mais cedo essa partida. Assim sendo, os aspirantes entre Senhor dos Passos e Guanabara, começarão às 13.15 e o jôgo de amadores entre Guanabara e Municipal às 15.15 horas.

— Os árbitros do Departamento Autônomo que vão fazer o curso para a FCF, fazem um apêlo ao presidenet da Liga de Miage, para que envie com urgência a relação das partidas que oficiaram no decorrer do campeonato de 66, pois essa relação contribuirá para a média exigida pela entidade superior.

VIGILANTE METEU BALA NA AMANTE

Desejando por fôrça viver maritalmente com a viúva Braulina Vera Santiago (36 anos, Rua Miracema, 38 — Gramacho), o guarda-noturno da famigerada Polícia de Vigilância de Caxias, repelido em suas propostas, tentou matar a mulher, desfechando um tiro de revólver calibre 38 em sua direção. Não satisfeito, ameaçou de morte o jovem E.S., 16 anos, filho de Bráulia, que a tudo assistira.

Com a queixa apresentada na Delegacia de Caxias, os investigadores Serafim e Alfredo conseguiram deter o acusado quando procurava refúgio na sede da corporação, sediada na Rua 5 de Maio.

Levado para a Delegacia, Ivã tentou de várias maneiras confundir os policiais, que pediram a sua expulsão da guarda. Enquadrado em tentativa de homicídio a ameaça de morte, foi o vigilante trancafiado.

MAIS UMA BÔCA

Segundo ficou apurado pelo investigador Serafim, Ivã há dois anos conheceu Bráulia, insistindo sempre para que fôssem viver maritalmente. A mulher, consentiu no romance, apresentando o "rufião" aos seus cinco filhos. O malandro que nunca trabalhara na vida, arrumou sua trouxa, abandonando a espôsa e indo viver na Rua Miracema. Os dias se passavam mas Ivã nada resolvia com o trabalho. Vivendo com uma modesta pensão deixada pelo marido, sargento da Marinha de Guerra, sustentando 5 filhos menores, Bráulia ao sentir o drama que passava, tendo mais uma bôca para manter, chamou o amásio às falas.

Ivã vendo que perdia aos poucos o amor da companheira, ingressou na Guarda Noturna de Vigilância de Caxias, que, tendo sòmente 6 meses de fundação, já seus componentes praticaram uma série de arbitrariedades, inclusive cometendo assassinatos.

Continuando com sua vida ociosa, também ganhando pouco, Bráulia mandou que o amásio procurasse outro ninho de amor porquando não podia continuar no sustento do lar. Ivã desesperado, posuindo várias armas sacou de um revólver 38 e quando tentava atingir a concubina, foi seguro pelo braço por Elias, que desviou a trajetória da bala. Temeroso com as conseqüências, o guarda fugiu enquanto a mulher apresentava queixa ao investigador Serafim.

Detido, Ivã na Delegacia promoveu verdadeiro "show", terminando por chorar copiosamente. Apesar de seus protestos, foi trancafiado, sendo remetido pelo policial, ofício a sede da Guarda para expulsão do malandro.

Israel teme a queda do rei da Jordânia

TELAVIVE, 26 (FP) — O Conselho de Ministros reunir-se-á amanhã, a fim de estudar a situação criada pela crise jordaniana e a reprovação, pelo Conselho de Segurança, do ataque de represália israelense contra o referido país.

O que mais inquieta os israelenses é a possibilidade de o rei Hussein, da Jordânia, ser deposto e substituído no poder por políticos partidários de uma linha muito mais agressiva contra Israel.

Confia-se, contudo, em que o rei Hussein saberá superar a crise com a ajuda do Exército. Em todo caso, o govêrno de Telavive prefere manter-se na expectativa, porém está disposto, segundo os observadores, a não ficar de braços cruzados no caso de uma mudança de regime na Jorânia.

TIROTEIO

GAZA, 26 (FP) — Manifestações registraram-se hoje, no setor de Gaza, para denunciar "os crimes perpetrados contra o povo palestino da margem ocidental do Rio Jordão", anunciou a agência de informações do Oriente Médio.

O general Abdel Moneim Hosni, governador-geral do setor de Gaza, declarou à multidão que [illegible] libertação da Palestina estava disposto a entrar na batalha".

AMÃ (Jordânia), 26 — Sob a draconiana Lei Marcial que isola as principais regiões da Jordânia do resto do país e do mundo, os jornais de Jerusalém e Amã resolveram ontem à noite suspender suas publicações. As duas principais cidades da Jordânia amanheceram hoje, sem jornais em sinal de protesto contra uma censura que lhes impede de publicar tôda informação sôbre os graves acontecimentos internos que agitam o país.

HERÓIS DE 35 SERÃO REVERENCIADOS HOJE

Todo o País reverencia hoje os mortos da intentona comunista de 1935 e que no Rio teve como cenário principal o levante da Praia Vermelha, onde morreram 26 oficiais e praças entre os que se opuseram à implantação do regime vermelho no Brasil.

No mausoléu daqueles bravos, no Cemitério São João Batista, será realizada a cerimônia principal como acontece todos os anos e que contará com a presença do presidente Castelo Branco e demais autoridades. O discurso do chefe da Nação será lido pelo deputado Pedro Aleixo, vice-presidente eleito. Após, discursará, em nome das Fôrças Armadas, o vice-almirante Acir Dias de Carvalho Rocha, que afirmará que "continuamos alertas ao perigo que ameaça a nossa Pátria". Em seu discurso fará paralelo entre a luta travada em 1935 e 1964, quando mais uma vez as Fôrças Armadas repeliram o inimigo comunista.

ORDEM-DO-DIA DO MINISTRO DA GUERRA

A propósito do aniversário da intentona comunista de 1935, o ministro da Guerra, marechal Ademar de Queirós, baixou a seguinte ordem-do-dia:

"A efeméride que hoje transcorre conduz nosso pensamento aos infaustos acontecimentos que cobriram de luto nossa estremecida Pátria a 27 de novembro de 1935.

"Trinta e um anos são decorridos do evento em que os traidores, na calada da noite, não hesitaram em roubar vidas preciosas ao convívio das famílias e ao serviço da Pátria.

Naquela época, os comunistas tentaram apoderar-se do Govêrno por intermédio de um golpe armado, covarde, traiçoeiro e cruento. Nada conseguiram, pois foram derrotados pela ação militar e pelo repúdio do povo.

Em 1963 e 1964, após progressiva e constante infiltração em postos-chaves e com a complacência dos homens do Govêrno de então, tiveram a ousadia de tentar tomar o poder utilizando a subversão e a corrupção. Foram destroçados pelas fôrças vivas da Pátria, na memorável revolução democrática de 31 de março de 1964.

A partir de então, os comunistas e os inimigos do País deram início a uma nova modalidade de guerra revolucionária, que visa à desmoralização da obra restauradora de 31 de março e a criação de um clima de hostilidade entre o Govêrno e a opinião pública — é a guerra psicológica.

Portanto, o comunismo seja qual fôr a forma por que se apresente, é sempre contrário aos mais legítimos interêsses nacionais.

Em 5 de maio de 1964, perante as autoridades do Estado de Pernambuco, o excelentíssimo senhor marechal Humberto de Alencar Castelo Branco, presidente da República, assim se referiu a esta doutrina espúria: "O comunismo brasileiro não quer dar de comer a ninguém; nem pretende dar terra a pessoa alguma. O que quer é destruir as nossas instituições políticas democráticas, desbaratar as Fôrças Armadas e levar ao caos a economia brasileira, a fim de poder mplantar a ditadura já instalada em outros países".

"Eis por que, nas situações de crise, como as de novembro de 1935 e março de 1964, a Nação e o povo brasileiro encontraram e encontrarão sempre, suas Fôrças Armadas unidas e vigilantes, como sentinelas avançadas da liberdade e como guardiães da soberania nacional.

"As Fôrças Armadas não esquecem a traição de 1935 nem aquêles que, como Misael de Mendonça e demais companheiros, souberam oferecer suas vidas, em holocausto, aos nobres ideais democráticos do nosso povo.

E, é por isso que, todo o Brasil, ano após ano, tem rememoronda solenemente os acontecimento de novembro de 1935, procurando cultuar os feitos daqueles que, bravos dos bravos, heróis dos heróis, tão destemidamente souberam, com sacrifício da própria vida, honrar as tradições cristãs e democráticas de nossa terra e manter incólume a nossa soberania.

"Para que não tenha sido em vão o sacrifício dos que lutaram contra a Insurreição Comunista de 1935; para que outros não precisem mais pagar, com seu sangue generoso, o direito de continuarmos a ser livres, impõe-se que todos nós militares: — estejamos sempre vigilantes para impedir a infiltração, nas Fôrças Armadas, da intriga ou das idéias subversivas; — repudiemos, com energia, aquêles que nos querem dividir, pois a nossa unidade é a fôrça de nossa fôrça e com ela se funde o próprio destino da revolução de 31 de março.

"E nós, soldados de Caxias, reafirmamos, nesta hora, com o pensamento genuflexo ante a memória sagrado dos mortos gloriosos de 1935, qu estamos atentos e prontos a defender o que de mais sagrado herdamos de nossos antepassados — a independência e a integridade do Brasil, a honra e a dignidade do povo brasileiro".

Policial sequestrado não foi morto mas apanhou boa surra

O fiscal José Mariano, da Polícia de vigilância de Caxias, seqüestrado por lavradores do Bairro Jardim Primavera, na localidade de Cangulha, onde, liderados pelo padre Marcelino, aplicaram tremenda surra em outros três policiais da famigerada corporação, já foi localizado, apresentando pelo corpo sinais de ter sido surrado pela população revoltada.

O delegado Hugo Soares Cavalcanti, de Caxias, espera na próxima semana ouvir o padre, que, segundo ofício chegado à delegacia, foi o culpado pela invasão do pôsto policial local, culminando pelo espancamento de quatro guardas. Entretanto, segundo soubemos, o capelão estivera na sede da corporação, um dia anterior ao fato, pedindo providências para que terminassem com as arbitrariedades que vinham sendo cometidas pelos marginais fardados. Escudando-se no uniforme, os guardas prendiam chefes de família, aplicando seus corretivos, não livrando menores nem senhoras.

Os desmandos foram tantos que o padre Marcelino, revoltado após ter solicitado providências, liderando uma turma de moradores locais, invadiu o Pôsto Policial de Cangulha para, em revide à prisão de quatro menores que foram bàrbaramente seviciados, depredar e espancar os bandidos fardados. O fiscal José Mariano, que se encontrava desaparecido, foi visto ontem em Caxias, não tendo procurado as autoridades policiais.

O delegado Hugo, para melhor esclarecer os fatos, pretende ouvir o padre Marcelino, moradores e os policiais implicados nos espancamentos.

Sósias separados pelos séculos

MOSCOU (APN) — Está claro que hoje ninguém acredita na imigração das almas, que pressupõe o seu regresso à nossa pecadora Terra depois de muitos anos. Nem sequer a comparação das fotografias do ator inglês Charlos Laughton e da cabeça em mármore de um marinheiro da antiguidade romana é uma demonstração convincente de tal reencarnação. Mas é forçoso reconhecer a assombrosa ironia da arte: antigas obras de arte — divindades japonesas, esculturas gregas e estatuetas etruscas — nos dão a conhecer sósias nossos que viveram há milênios.

A ex-atriz norte-americana, Grace Kelly, e a deusa grega da beleza. Afina,

MULHER SERÁ EXUMADA PARA PROVAR CRIME DE ENFERMEIRO

Deverá ser exumado amanhã, no cemitério do Maruí, em Niterói, o cadáver de Maria Cecília da Costa e Sousa, de 21 anos, a fim de ser constatado se ela foi assassinada pelo companheiro Oranir Vitorino Pacheco, enfermeiro-veterinário de Niterói, apesar de ter sido enterrada como indigente e vítima de um acidente.

O enfermeiro está sendo acusado pela mãe de Maria Cecília, sra. Adila da Costa e Sousa, que já prestou depoimento na Delegacia de Vigilância, descrevendo antecedentes da vida de sua filha com Oranir e colocando-o sob fortes suspeitas de assassínio.

AMEAÇAS E CHOQUES

Em seu depoimento, a mãe de Maria Cecília contou que o enfermeiro sempre ameaçou sua filha de morte. O companheiro de Maria Cecília, durante as ameaças, dizia que "um dia eu te levo para uma estrada e te jogo debaixo de um carro". O enfermeiro confirmou as acusações, alegando que "falava aquilo em momentos de raiva". Por enquanto sòmente está esclarecido que a jovem foi sepultada como indigente. Sua morte teria ocorrido na altura do Km 9 da Rodovia Amaral Peixoto, durante um atropelamento. O delegado Heraldo Gomes, porém, apurou que quando a morte ocorreu houve um choque entre um caminhão RJ 12-18-17, dirigido por Vicente de Sousa Peçanha, e outro de chapa RJ 6-060-33, cujo motorista não foi identificado. Os fatos estão sendo investigados.

Coluna do Inquilinato

CONSULTA — Escreve-nos um leitor do sr. M. F. A. uma carta na qual solicita que esclareça-mos um problema relativo ao seu aluguel. Explica que alugou uma casa em 1.º de julho de 1964, sem contrato pelo valor de 55 mil cruzeiros. Após um ano, ou seja, em julho de 1965, teve um aumento, a pedido da proprietária passando para Cr$ 65.000. Em julho próximo passado a proprietária pediu-lhe um nôvo reajuste, sendo então pagos mais 10 mil cruzeiros, totalizando Cr$ 75 mil. Não se conformando ainda a locadora, foi ao seu advogado que lhe apresentou outros reajustes, para o ano passado, elevando o aluguel a um total de Cr$ 95.566, fora os aumentos relativos a êste ano, que deverão de ser computados sôbre êsses Cr$ 95.566. Pergunta-nos o sr. Manuel qual a causa dos aumentos propostos pelo advogado e se o impôsto predial deverá ser pago integralmente pelo inquilino.

RESPOSTA — Realmente o caso do nosso leitor é muito interessante. Se a locação começou a vigorar em 1.º de junho de 1964, mesmo com contrato verbal, teria terminado um ano após, ou seja em 1.º de julho de 1965. Para os contratos dessa data, os aumentos do ano passado não os atingiram, devendo permanecer, portanto em Cr$ 55.000. Mas, como vemos na carta, o inquilino deu um aumento de Cr$ 10.000, no aluguel original, passando a pagar Cr$ 65.000, e depois Cr$ 75.000, daí que o cálculo feito pelo advogado da proprietária é inapelável ao presente caso, sendo, portanto, descabido. Quanto ao aumento devido para êste ano o Conselho Nacional de Economia através da Res. n.º 18, determina que os contratos ajustados em três parcelas, seriam aquêles começados e findos antes da atual lei. Os que, como o presente caso, findarem após terão uma correção única. Assim sendo o aluguel a ser corrigido seria o de Cr$ 65.000 que passaria por fôrça da Res. 18 a ser de Cr$ 72.722. Quanto ao pagamento do impôsto predial, depende do que tiver sido acordado no contrato, sendo que se o locatário vem pagando a totalidade deverá continuá-lo a fazer; mas a lei tão-sòmente estipula como taxa a ser paga a diferença

Apresente coluna é elaborada pelo escritório JURÍDICO de advocacia. Assuntos civeis. Comerciais, administração de imóveis. Contratos, Direito de Família. Rua México, n.º 98, sl. 802. Diàriamente das 10 às 17 horas. Aos sábados das 10 às 12.30 horas

Cartas para LUTA DEMTOCRÁTICA. Av. Presidente Vargas, n.º 1988 — Coluna do Inquilinato.

Primeiros astronautas ficarão 18 h na Lua

WASHINGTON, 26 (FP) — Os dois primeiros cosmonautas que conseguirem alunissar passarão 18 horas e 20 minutos sôbre a superfície lunar, informaram hoje de fonte oficial.

Esta exploração, prevista pela ANAE para a primavera de 1968 ou fins de 1969 compreenderá principalmente duas excursões de 3 horas cada uma, separadas com um descanso de 6 horas. Além disso a viagem terá duas fases muito perigosas para a tripulação da futura nave cósmica. Os dois pilotos do Apolo durante sua exploração lunar, irão providos de martelos e outras ferramentas, com o objetivo de recolher amostras da superfície lunar. Mediante pequenas cargas explosivas, destinadas principalmente ao estudo de fenômenos sismológicos, recolherão também os minerais que se encontrarem a certa profundidade, trazendo-os para a Terra.

Advogado-assassino quer defender-se como maluco

Será julgado hoje pela 3.ª Câmara Criminal o pedido de habeas-corpus impetrado pelo advvogado Olinto Pitanga Távora — assassino do radialista Valdeque Magalhães — contra a decisão do juiz Gama Malcher, segundo a qual o réu, conforme laudo do Manicômio Judiciário, é doente mental e não pode defender-se a si mesmo.

Olinto Pitanga Távora já havia recorrido ao Supremo Tribunal Federal contra decisão da 2.ª Câmara Criminal segundo a qual êle deveria ser julgado pelo júri, alegando ser doente mental. Isso, quando o falecido juiz Talavera Bruce, concordando com o laudo pericial, recorreu contra a sua própria decisão, por fôrça de dispositivo legal, à 2.ª Câmara Criminal e esta decidiu que o júri daria a palavra final sôbre a alegada debilidade mental.

Antigos instrumentos musicais

LENINGRADO, URSS (APN OP) — No Museu de Instrumentos Musicais de Leningrado encontra-se magnífica coleção de três mil instrumentos antigos, entre os quais timpanos russos, elegantes zhaleikas (instrumento pastoril russo), balalaicas com incrustrações que reproduzem cenas da vida russa, charamelas, domras etc. Há também instrumentos de muitas Repúblicas soviéticas, entre as quais a Geórgia e o Uzbekustão.

DESCONTO de até 60%

Acondicionadores de ar	de 1.243.000	por	840.000
Geladeiras 9.5 pés	de 590.600	por	375.000
Televisores	de 646.570	por	420.000
Estereofonos	de 1.195.000	por	615.000
Ferros automáticos	de 45.000	por	26.500
Encerradeiras	de 165.000	por	96.000
Liquidificadores	de 58.900	por	39.000
Fogões Brastemp	de 515.000	por	275.500
Rádios de pilhas	de 69.000	por	39.500
Ventiladores 12"	de 135.600	por	79.000
Mesas para TV	de 35.000	por	16.500
Máquinas de lavar roupas	de 861.000	por	505.000
Torradeiras	de 65.000	por	38.000
Lustramatic	de 62.000	por	33.000
Aspirador de pó	de 185.000	por	112.500
Reg. de voltagem p/TV	de 195.000	por	115.000
Batedeira de bôlo	de 123.430	por	85.000
Nautilus	de 125.000	por	78.000

MÁQUINA DE COSTURA PHILIPS

De Cr$ 195.000 por apenas Cr$ 75.000

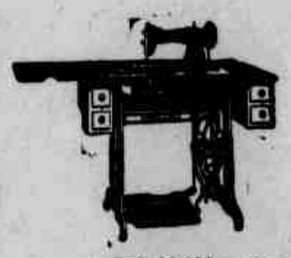

+ Cr$ 10.000 mensais ainda com descontos

VENDAS A VISTA OU A LONGO PRAZO SEM JUROS

ENTREGA IMEDIATA SEM SORTEIO

PR Park Royal

Uma tradição real de qualidade e garantia

MATRIZ: Avenida Passos, 88, esquina com Rua da Alfândega. — FILIAL: Rua André Azevedo, 150 e 150-A — OLARIA

Paulo Henrique passou no teste e jogará hoje

Renganeschi palestrando com Almir sôbre as dificuldades a serem encontradas hoje no Fla-Flu do Maracanã

COM MARACANÃ EM FESTA

FLA EM PERIGO FRENTE AO FLU

O técnico Tim, que tentará hoje uma vitória para reabilitar o seu Fluminense sôbre o Flamengo

No Estádio Mário Filho, (Maracanã), será disputado hoje mais um Fla x Flu, o clássico das multidões, com o Flamengo ostentando a posição de líder e invicto do certame e o Fluminense em terceiro, com vivas esperanças de conquistar o título máximo.

Os rubronegros, em que pêsem as restrições que são feitas ao seu esquadrão, vem mantendo com justiça a liderança invicta do campeonato, com três pontos perdidos.

Para o clássico de hoje, o técnico Armando Renganeschi vai promover o retôrno do titular Pompeu Henrique a lateral esquerda, uma vez que já está completamente recuperado da contusão que o afastou do time. Nas demais posições não existem dúvidas, com os mesmos elementos que vem atuando nas últimas peleias.

FLU VOLTA A MUDAR

Os tricolores, depois de um início fulgurante caíram de produção e, a, esta altura já somam sete pontos perdidos na tábua de colocações.

Várias modificações foram feitas no elenco tricolor pelo técnico Tim na esperança de que o quadro se reencontrasse. Foram punidos com a barração elementos titulares que não ostentavam boas condições físicas por falta de empenho nos treinos individuais. Mas as alterações não ofereceram os resultados desejados, culminando com a atuação desastrada frente ao Cruzeiro pela "T.B.".

Para o jôgo de hoje o Fluminense voltará a alterar sua equipe. Tim, desta feita, está propenso a promover o retôrno de Amoroso e Mário ao quadro titular. Contudo, sòmente depois da palavra do dr. Valdir Luz, após a revisão médica que será feita esta manhã na concentração, o treinador do clube das Laranjeiras saberá se pode contar com Oliveira, Denilson e Jardel. Estão concentrados e na expectativa de serem lançados no quadro titular, Jorge, no lugar de Oliveira, João Francisco no de Bauer e Jorginho no de Denilson.

COVARDIA DE GÉRSON REVOLTA DIRIGENTES

A indisciplina de Gérson já havia sido manifestada quando o técnico jogador se encontrava no Flamengo, clube que o fêz, mas que por julgá-lo um profissional mal-educado não fez fôrça para prendê-lo. Vendido ao Botafogo, por grande soma, Gerson, a princípio portou-se bem, embora mais tarde começasse a pôr as "manguinhas" de fora, com pequenos casos, todos resolvidos com boa-vontade pelos dirigentes alvinegros.

Agora, porém, Gérson resolveu investir contra os profissionais da imprensa, tendo chegado ao cúmulo de agredir um cronista, no próprio clube onde ambos se encontravam em missão profissional, cada um, lògicamente, no seu setor.

Mostrou a sua covardia, escudando-se em um dirigente da sua estirpe, que não hesitaneiou em acompanhá-lo para interpelar o jornalista sôbre comentário que fêz em seu jornal, a respeito do péssimo comportamento de Gérson no jôgo com o Bangu. Um comportamento que revoltou inicialmente Manga, que prometeu que na próxima vez, castigará o companheiro convenientemente.

E Gérson prometeu que quem escrever contra êle apanhará. "Sou mais eu", disse Gérson, pensando que para bater em alguém basta ter vontade. Vontade diz bem o dito popular, é como fumaça. Dá e passa. E Gérson conseguiu se antipatizar com tôda a crônica, além dos próprios dirigentes. Nei Cidade Palmeiro à testa e cuja providência, mandando pedir desculpas aos jornalistas presentes, já comprovou sua desaprovação à atitude do mal educado jogador.

Que Gérson cuide de jogar, retribuindo o que seu clube por seus serviços paga, é o conselho que êle precisa. E que deixe, também, os profissionais da imprensa em paz, com seu trabalho, que, estamos certos, continuará, já que as ameaças de Gérson não atemorizam ninguém. É um jogador mal educado, indisciplinado e inconveniente. Só joga quando quer, como já fazia no Flamengo, fêz na seleção brasileira e continua fazendo no Botafogo, onde, sabemos, está com os dias contados.

Para provar, basta esperar uma boa proposta pelo seu concurso.

Gérson, o "valente"

As equipes para hoje

FLAMENGO — Franz; Murilo, Jaime, Itamar e Paulo Henrique; Carlinhos e Nélsinho; Gildo, Almir, Silva e Osvaldo.

FLUMINENSE — Vitório; Jorge, Caxias, Altair e João Francisco; Sérginho e Roberto Pinto; Amoroso, Mário, Lula e Gilson Nunes.

OLARIA — Alcir; Wilson Cruz, Zé Maria, Osmani e Nilton dos Santos; Odimar e Hélinho; Joãozinho, Dé, Cabrita e Naldo.

BOTAFOGO — Manga; Joel, Zé Carlos, Dimas e Rildo; Leônidas e Gérson; Zélio, Roberto, Parada e Humberto (Valdir).

AFINAL, O VASCO VOLTOU A VENCER

Finalmente o Vasco fez as pazes com a vitória na tarde de ontem, para satisfação de sua imensa torcida, derrotando o Bonsucesso por 2 a 1, no primeiro jôgo da rodada dupla realizada ontem no Maracanã.

Depois de um início equilibrado, inclusive com o Bonsucesso ameaçando inaugurar o marcador, o que aliás foi feito mas num lance irregular pois Enos antes de concluir ao fundo da meta de Édson controlou a bola com a mão, o Vasco passou a dominar as ações e aos 26 minutos teve sua superioridade traduzida no marcador.

O gol foi conquistado por Alcir, aproveitando uma bobeada da defesa do Bonsucesso na cobrança de um escanteio para colocar, com uma cabeçada, a bola no ângulo da meta defendida por Jonas, que nada pôde fazer.

Seguiu o Vasco mandando em campo enquanto o conjunto rubroanil passou a defender-se e esporàdicamente chegava à área cruzmaltina. Aos 33 minutos, Célio, recebendo um passe de Zezinho pelo centro, pintou o goleiro Jonas e colocou a bola mansamente dentro da meta, aumentando para dois a zero.

O tento de honra do Bonsucesso foi marcado por Enos, no final da peleja, depois de uma falha de Brito que entrou na jogada displicentemente, permitindo que o adversário ficasse livre para finalizar. Isto foi aos 44 minutos da fase final.

O triunfo dos cruzmaltinos foi merecido porquanto mostrou-se sempre superior a seu adversário.

O árbitro da peleja foi o sr. José Teixeira de Carvalho e as duas equipes jogaram com as seguintes constituições:

VASCO: Édson; Ari, Brito, Ananias e Silas; Maranhão e Alcir; Zezinho, Célio, Paulo Mata e Morais.

BONSUCESSO: Jonas; Luís Carlos, Moisés, Paulo Lumumba e Albérico Brandão e Ivo; Gilbert, Santos, Enos e Beto.

Botafogo vai hoje a Bariri

Na Rua Bariri, Olaria e Botafogo vão lutar por uma vitória reabilitadora no jôgo que complementará a quarta rodada do returno do certame da cidade.

Os olarienses vêm de um revés bastante honroso frente o Américo se jogando em seus domínios vão exigir muito dos alvinegros. Para esta tarde, o técnico Daniel Pinto vai lançar o juvenil Dé, no lugar de Antoninho que está contundido e Wilson Cruz no pôsto de Elcio Jacaré. O treinador leopoldinense afirmou que hoje o Botafogo vai ter que lutar muito para vencer seus comandados que ainda não esqueceram a derrota de um a zero, no turno, quando jogaram em General Severiano.

Pelo lado dos botafoguenses, não se sabe o que poderá produzir. Sua equipe vem jogando sem convencer neste certame. Em sua última apresentação foram derrotados pelo Bangu, mostrando uma equipe cheia de erros e com alguns elementos demonstrando não ter espírito de luta para reagir ante um resultado negativo. O técnico Admildo Chirol, durante o *apronto* da semana lançou Humberto, homem de área dos aspirantes, pela ponta esquerda, posição em que tanto Valdir como Helinho não mostraram qualidades para jogar tratando-se de um esquadrão como o do Botafogo. O retôrno do lateral Rildo está assegurado e nas demais posições não existe qualquer problema.

Paulo Borges, que consolidou sua condição de artilheiro

Flagrante da peleja de ontem, entre América e Bangu, no Maracanã, jôgo dos mais movimentados do campeonato

Juiz roubou empate ao América

Com um tento assinalado aos 47 minutos da segunda fase, mercê de um "penalty" inexistente, assinalado pelo juiz Ildovã Silva, num jôgo em que houve de tudo, desde as emoções de um autêntico clássico até à invasão de campo pelo sr. Castor de Andrade, dirigente do grêmio de Môça Bonita, para agredir o árbitro, que, diga-se a bem da verdade, prejudicou o América, o Bangu conseguiu manter-se na viceliderança do campeonato.

Foi realmente um prélio que começou oferecendo emoções e logo aos quatro minutos o América inaugurou o marcador por intermédio de Ica, que aproveitou um lançamento errado de Ari Clemente para atirar da entrada da área e vencer Ubirajara inapelàvelmente. Os rubros dominaram as ações até os 20 minutos, e neste período, Antunes perdeu dois gols. Aos 21 minutos, Paulo Borges, o melhor homem em campo, recebeu um lançamento em profundidade pelo centro e ganhou na corrida de Eraldo e Fará para atirar indefensàvelmente. A esta altura, o Bangu, que sentia a ausência de Mário Tito em sua defesa, conseguiu equilibrar as ações. Paulo Borges, mais uma vez voltou a marcar, aos 31 minutos, colocando o Bangu em vantagem no marcador. A primeira etapa terminou com o prélio equilibrado em suas ações embora o América estivesse com maior volume de jôgo, aproveitando-se do descontrôle da defensiva adversária, que teve sua situação agravada com a contusão de Fidélis.

Na segunda etapa, registraram-se os lamentáveis acontecimentos. Aos 29 minutos, o árbitro assinalou, corretamente, um "penalty" praticado por Cabrita. O sr. Castor de Andrade entrou em campo e ameaçou o juiz tentando agredi-lo. Depois de alguns minutos de paralisação a penalidade foi cobrada por Eduardo que empatou o jôgo. Passou o América a forçar mais o arco de Ubiraáara, mas o Bangu por intermédio de Paulo Borges também levava perigo ao gol de Ari. Aos 36 minutos o árbitro expulsou de campo, sem qualquer motivo aparente, o zagueiro americano Aldeci.

Quando eram decorridos 47 minutos de jôgo, o sr. Ildovã Silva, cometeu o maior crime dos últimos tempos no Maracanã, assinalando — por covardia e mêdo das ameaças do sr. Castor de Andrade — um "penalty" inexistente contra o América. Cabralzinho cobrou a falta e assinalou o tento da vitória. Os dois quadros jogaram América — Ari; Fará, Luciano, Aldeci e Eraldo; Amorim e Ica; Zèzinho, Antunes, Edu e Eduardo. Bangu — Ubirajara; Cabralzinho, Fidélis, Luís Alberto e Ari Clemente; Jaime e Ocimar; Paulo Borges, Cabralzinho, Ladeira e Aladir. A renda da rodada dupla foi de Cr$ 16.558.340.

LUTA DEMOCRATICA

NOS ESPORTES

Ano XIII - Rio de Janeiro, [illegible] de novembro de 1958 - N.º [illegible]

Pelo certame paulista, jogarão hoje, Portuguêsa Santista e Palmeiras, em Santos, enquanto Corinthians irá em Bragança, contra o Bragantino.

★

Complementam a rodada bandeirante, Noroeste x São Paulo, América x Portuguêsa de Desportos e Juventus x Botafogo, o primeiro jôgo em Baurú.

★

Renganeschi compareceu ontem ao Maracanã, com alguns jogadores, para ver Bangu e América jogarem e contra os quais ainda terá de se haver.

★

Vólnei Braune foi ver o seu América entre os torcedores, trocando o conforto da tribuna esportiva pelos degraus duros das arquibancadas.

★

Mário Tito não jogou ontem, contra o América, por ter perdido seu genitor, no interior. Foi com Fidélis que Gonzalez resolveu a substituição.

★

O Cruzeiro, de Belo Horizonte, aproveitando a briga de Oldair com o Vasco, pediu ao clube de São Januário a cessão do craque, por empréstimo.

★

Em Belo Horizonte jogarão hoje, pelo certame local, no Mineirão, Cruzeiro e Uberaba, com Siderúrgica x Democrata em Sabará na rodada.

★

Passou ontem pelo Galeão, a delegação da seleção da Espanha, que participará do campeonato mundial de futebol de salão, em Montevidéu.

★

O jôgo Cruzeiro x Santos, pela Taça Brasil, deverá marcar nôvo recorde de renda no Mineirão, não ultrapassando, todavia, o do Maracanã.

★

O Palmeiras jogará hoje em Santos contra a Portuguêsa Santista, sem solucionar o problema da substituição de Solich. Travaglini dirigirá.

★

Amanhã terão os balanços o seu Quadrangular de pacificação, com Galícia x Ipiranga e Bahia x Botafogo, na programação da primeira rodada.

Assista hoje à noite, pela Tv Globo, a Grande Revista Esportiva Facit, com os maiores do rádio e da televisão

ISABELA MOSTRA OS OLHOS DE GATA

★ *Não entendemos de linguagem felina mas, com tôda certeza a "gata" Isabela (foto à esquerda) está dizendo para o ronda — o gato pròpriamente dito — de suas apreensões, porquanto desde que ela se lançou como cantora, no "show" "Viver é Muito Perigoso", São Pedro tem mandado soltar chuva. Leia esta e outras notícias na coluna de LILIANA RENATA, "O Show de Tôda Gente", à quinta página.*

LD caderno dominical

Ano XIII — Rio de Janeiro, 27-28 de novembro de 1966 — N.º 1 [illegible]

CARNAVAL DE 67 SERÁ DIFERENTE

O samba já está rolando nas quadras de ensaio de tôdas as agremiações carnavalescas e a Secretaria de Turismo anuncia providências para um desfile organizado pensando nas cabrochas sestrosas como esta da foto acima, que precisam sambar com mais espaço e tranqüilidade. Tudo sôbre as providências da Secretaria de Turismo para o desfile vai contado na reportagem da página 3.

De 27 de novembro de 1935 aos dias de hoje

LEIA artigo do general NÉLSON T. FARIA, sôbre a posição que os católicos devem assumir diante do perigo do comunismo internacional, que há 31 anos ensangüentou o Brasil numa tentativa de assumir o poder. — (Seção Católica, na segunda página)

PEIXÃO VAI PESCAR

★ *Marinês (foto à direita), a linda vedetinha que enfeita nosso caderno para a alegria dos nossos leitores está no Teatro Carlos Gomes, nos espetáculos de Colé e Silva Filho, "Pra Ver a Banda Passar". Nas horas de folga, Marinês pega o Robertinho e vai pescar com o Aldir na lagoa sêca. Está de caniço na mão e alguém, ao vê-la passar sussurrou: "Como é que pode um peixão, pescar". Mais notícias sôbre teatro leiam na coluna de Efe Pinto, na página sete.*

Recife nos mandou um cômico e bacharel

Manuia, que tanto sucesso já fêz nos palcos de São Paulo, está novamente no Rio, representando com Silva Filho e Colé "Pra Ver a Banda Passar", no Teatro Carlos Gomes. É de Recife, já percorreu o Brasil e alguns países da América do Sul e mais notícias sôbre sua vida artística que já completou dez anos, leiam na página 5.

PASSISTAS E MULATAS NO PINDURA SAIA

Leia esse e outras notícias em "Show de Noite" na página 7.

"Vulcão" louro da Suécia está de volta

★ *Anita Ekberg, que fêz furor quando estêve no Rio, em companhia de seu marido, está de volta ao cinema, depois de longa ausência. É a "estrêla" da comédia "Um Biruta em Órbita" (Way... Way... Out!), cujo "biruta" é Jerry Lewis. Cremos — e os leitores concordarão conosco — não ser necessário estender amplas considerações sôbre "miss" Ekberg, pois seu físico mostra que nem tudo na Suécia é frio....ela que é sueca e arde mais que qualquer vulcão! Mais notícias sôbre cinema, com Clóvis de Castro, na 4.ª página dêste caderno.*

Derci Gonçalves vai ser iniciada em candomblé por João da Goméia

● Leia na seção de UMBANDA, na 6.ª página

Jack é um desafio a F. Sinatra

Leia na seção de discos, na 3.ª página

MAQUILAR-SE É UMA ARTE

Leia na 2.ª página

Que há de nôvo na tevê

● Saiba o que está acontecendo no mundo da televisão, lendo nossa coluna especializada, na 7.ª página

Côr dos cabelos tende a descorar

Leia artigo no seu "Roteiro Feminino", na 2.ª página

Filme que Roberto Carlos vai fazer poderá ser rodado até em Nova Iorque

Leia em "NOTICIAS DOS BASTIDORES", na 4.ª página

PAPAI NOEL VAI CHEGAR AO SOM DE "IÊ IÊ-IÊ"

★ *Ao som de músicas em ritmo de iê-iê-iê, Papai Noel vai fazer sua primeira aparição dêste ano aos cariocas. O bom velhinho vai ser recebido no Atêrro pelo conhecido conjunto musical "The Pop's", que certamente mandará uma "brasa,mora", como parece fazer na foto à esquerda. Maiores detalhes, leia na 5.ª página.*

ROTEIRO *feminino*

Comer bem com boas receitas

ARROZ CO MLINGUIÇA

Ingredientes: Arroz, fatias de presunto, caldo de carne, rodelas de linguiça, ovos cozidos, tomates, azeitona, queijo ralado.

Modo de Fazer: Primeiramente prepare um arroz simples, colocando quando fizer o refogado algumas fatias de presunto cru. Deixe corar e, em vez de colocar água, ponha caldo de carne. Quando estiver pronto, arrume no meio de uma travessa, enfeite com rodelas de linguiça, outras de ovos cozidos e ainda outras de tomates crus. Junte também azeitonas, polvilhe com queijo ralado, e sirva bem quente.

ALMÔNDEGAS

850 gramas de filé, 2 ovos, sal, 1 colher de chá de orégano, 1 molho de salsa, 1 cebola pequena, 1 pires de queijo parmesão ralado, 1 xicara de azeite, 2 colheres de sôpa de farinha de trigo peneirada, 1 tomate sem peles e sem sementes, 1 colher de sôpa de manteiga, 1 pitada de açúcar, môlho de tomates (se preferir môlho).

Modo de preparar: Passe a carne na máquina de moer, refogue na manteiga com a cebola cortada bem miúda, o tomate, sal, e a pitada de açúcar. Junte os ovos ligeiramente batidos, o orégano, o queijo parmesão ralado, a salsa bem miudinha, mexa com colher de pau até ligar bem todos os ingredientes. Retire do fogo e deixe amornar. Faça as almôndegas bem pequeninas, passe-as por farinha de trigo, e frite na xicara de azeite bem quente. Deixa escorrer sôbre papel pardo. Se quiser môlho prepare com o môlho de tomates, junte as almôndegas, leve ao fogo, tampe a panela e deixe que tomem ponto por alguns minutos. Ou ainda, por enfeitá-las sòmente com rodelas de cebola cozida.

REPÔLHO PORTENHO

1 repôlho roxo, 3cravos-da-índia, 1 maçã ácida, 2 colheres de sôpa de manteiga, sal, 1 pitada de pimenta do reino, 1 colherinha de café de maisena, 1 colher de sopa de vinagre, 2 colheres de sôpa de geléia de frutas.

Modo de preparar: Retire as fôlhas externas do repôlho, lave-o muito bem e cubra com água. Descasque e retire todo o miôlo da maçã, corte em pedaços pequenos, junte ao repôlho a manteiga, o sal, a pimenta e os cravos; tampe a panela e deixe cozinhar em fogo brando durante 2 horas. Misture a maisena à geléia, junte o vinagre, acrescente ao repôlho, deixe tomar consistência. Sirva bem quente.

ARROZ CHUVISCO

2 xicaras de arroz, 1 colher de sôpa de azeite, 150 gramas de bacon picado, 3 gemas, água o quanto baste.

Modo de preparar: Cate e lave muito bem o arroz, deixe escorrer: Leve uma panela ao fogo com azeite; junte o bacon, refogue um pouco e, com auxilio de um funil, vá pingando as gemas dentro da panela, junte o arroz, o sal, e despeje a água em quantidade comum.

PUDIM DE LARANJA

4 colheres de sopa de maisena, 2 copos de caldo de laranja, 2 copos de leite, 5 colheres de sôpa de açúcar, Calda queimada para a fôrma.

Modo de preparar: Misture a maisena com o açúcar: junte o leite e passe tudo por peneira fina, acrescentando a seguir o caldo de laranja. Forre a fôrma com calda queimada, despeje a mistura, leve ao fôrno pré-aquecido, em banho-maria, durante mais ou menos 30 minutos. Desenforme frio.

ATENÇÃO

FAÇA VOCÊ MESMA SEUS VESTIDOS

MATRIZ: Rua Voluntários da Pátria, 67 - ap. 201

TELEFONE: 26-4045

FILIAL: PRAÇA DA AUTONOMIA, 603

MERCADINHO - SALA 9 - TRÊS RIOS

Direitos autorais (10.038, adultos), (15.114, crianças). Corte e costura para tôda a família, pelos métodos práticos e aperfeiçoados da Professôra Eloyna Amecchin de Araújo. Estes livros são verdadeiros cursos para quem não pode freqüentar uma escola — Faz-se moldes sob medida e dispensa provas. Temos outros cursos especializados de acôrdo com a capacidade e tempo das alunas

AGORA É P'RA VALER

APROVEITE ESTA OPORTUNIDADE INEDITA

AR CONDICIONADO	de 1.250.000	por 890.000
TELEVISORES	de 1.126.950	por 614.000
MAQUINAS DE LAVAR ..	de 999.750	por 500.000
GELADEIRAS	de 1.317.000	por 420.000
RADIOFONOS STEREO ..	de 998.000	por 250.000
MAQUINAS DE COSTURA AUTOMATICAS	de 877.050	por 230.000
ASPIRADORES DE PÓ ...	de 226.045	por 100.000
ENCERADEIRAS	de 107.200	por 80.000
VENTILADORES	de 215.000	por 70.000
LIQUIDIFICADORES	de 68.750	por 40.000
FERROS AUTOMATICOS .	de 50.350	por 27.500
FOGÕES 4 BÔCAS — GAS ENGARRAFADO ..	de 180.000	por 75.000

TODA MERCADORIA COM EMBALAGEM DE FABRICA E GARANTIA INTEGRAL

VENDAS A PRAZO EM 15 MESES SEM JUROS

Depósito das Fábricas

RUA BUENOS AIRES, 309

Você sabe repousar?

A idade de quarenta anos não é o início da velhice fisiológica e psicológica, mas, sim, o momento de pleno desabrochar. Pode ser o início de uma nova juventude. Em obras especializadas, publicadas na Europa, foram cuidadosamente estudados o modo como a mulher envelhece, como pode recuperar suas fôrças vitais pela educação da vontade, a respiração, exercícios físicos, apropriados, automassagem, desconcentração e isolamento.

Entre os principais conselhos, são os seguintes os que se referem à obtenção de um sono reparador:

A dificuldade ou impossibilidade de dormir nada mais são que conseqüências de perturbações nervosas e esgotamento das fôrças vitais. Os estados de excitação, ansiedade, as neuroses impedem conciliar o sono.

Se não aprendeu a repousar, não conseguirá um sono longo e recuperador. Observe-se na ocasião de deitar-se. Constatará que seu rosto se encontra contraído, que seus músculos não estão distendidos. As preocupações, nesse momento, apresentam amplitude exagerada. Isso é devido ao acúmulo das toxinas provocadas pelo cansaço que atinge um ponto culminante quando os sentimentos de depressão exercem a mais forte ação corrosiva. O estado de espírito, à noite, antes de adormecer, pode ser totalmente diverso do da manhã, ao despertar, depois de uma noite repousante.

Quando conseguir conhecer a ciência do isolamento, fácil será dormir em qualquer lugar e em quaisquer condições. Mas a posse dessa faculdade não indica que se deva negligenciar as condições materiais do repouso.

Maquilar-se é uma arte

A maquilagem está definitivamente adotada, mas o que ainda não pode ser determinado é a quantidade exata de pó-de-arroz, de creme e de ruge a ser utilizada de cada vez.

Tudo se tornaria simples se comparássemos uma série de pequenos invólucros contendo cada um o pó-de-arroz para "uma aplicação de maquilagem", um minúsculo pote de creme ou de ruge, isto é, a quantidade indicada pelos especialistas em tratamento de beleza.

Não sendo assim, a melhor maneira é cada uma de nós bem estudar o rosto, a cútis, a côr e procurar harmonizar o conjunto do rosto.

As senhoras que gostam de usar um pó-de-arroz de côr mais bronzeada do que a cútis devem prestar especial atenção a fim de que não se transforme a maquilagem em máscara. Para facilitar a maquilagem, aconselhamos o seguinte:

Espalhar bem o creme que deve servir de base ao pó-de-arroz, não omitindo o pescoço. Deixar por alguns minutos e passar um pano limpo, sem esfregar, a fim de tirar o creme que se encontra em excesso. Em seguida, passar uma fina camada de pó-de-arroz, começando pela testa. Recomeçar com nova camada, por cima da primeira, caso seja de seu gôsto usar bastante pó. Quando chegar, porém, na altura do queixo, convém diminuir a quantidade de modo a que o pó se vá esvaecendo e evitando, dessa forma, um contraste, muito forte do rosto com a maquilagem e a parte do pescoço, onde não se encontra pó-de-arroz.

Essa maneira de maquilar é a grande arte dos profissionais, muito apreciada pelas artistas e denominada "graduar".

O contrário, no entanto, deve ser pôsto em prática no que diz respeito ao batom para os lábios. Estes devem ser pintados com traços firmes, nítidos e a bôca deve destacar-se como se estivesse "recortada"

Os mais renomados diretores de institutos de beleza aconselham o uso, nos dias quentes, de um creme único de tonalidade ligeiramente *Rachel* ou *Ocre* que pode servir ao mesmo tempo para nutrir, sendo necessário, entretanto, o pó-de-arroz em pleno verão, salvo em raros casos de cútis demasiado lustrosa ou para bailes e recepções à noite.

Muito utilizado de uns tempos para cá, no verão europeu, um creme para bronzear que tem a propriedade de hidratar a pele enquanto nos estamos submetendo à ação dos raios solares. Isto significa uma grande vitória em favor da beleza feminina, pois faz com que sejam evitadas as rugas e a pele ressecada em virtude do sol.

Côr dos cabelos tende a descorar

"A fumaça, a falta ou o excesso de sol na maioria das grandes cidades fazem descorar nossos cabelos", afirma um diretor de renomado instituto de beleza europeu. Constata-se, também, que existem, atualmente, cêrca de 20 a 30 por cento a mais de pessoas de cabelo louro e castanho do que há 25 anos atrás.

"Independentemente da preferência dos homens ou mulheres, verificamos que, pela ação da própria natureza, a côr dos cabelos de nossas clientes descora-se", declarou o mesmo diretor.

Em diversos países onde a proporção das morenas ou morenos era de 55 por cento em 1933, a proporção atual é de 45 por cento. Êsse fenômeno não se verifica sòmente nas mulheres, mas, também nos cabelos dos homens que se tornam mais claros.

Segundo estatísticas de vários institutos de beleza, foram apuradas, em 1933, as seguintes proporções: entre cem pessoas clientes de institutos de beleza, 55 tinham cabelos escuros, 20 os tinham de côr castanha, 5 de côr ruiva e 20 de côr escura.

Atualmente, são essas as proporções: em cada cem pessoas, cêrca de 40 têm cabelos escuros, 25 a 30 castanhos, 5 ruivos e entre 20 a 30 cabelos louros. Nos Estados Unidos, foi constatado que se o mesmo ritmo continuar, dentro de um século, a população de côr branca terá tôda cabelos claros.

Duas peças bossa nova

ÊSTE modelinho é de origem alemã, demonstrando uma nova linha dos figurinistas germânicos. Trata-se de um "duas-peças" esportivo, mas com acento chique, pelo detalhe da luva. O casaquinho é bem armado, parecendo de vinyl, porém é confeccionado em tecido maleável. A "armação" é produzida pelo corte e forração interna. Os botões são cobertos com o mesmo tecido do conjunto. A padronagem da blusa é optacional.

AULA DE CORTE E COSTURA

Prof.ª ELOYNA ANNECCHINI DE ARAÚJO
(Direitos autorais números 10.038 e 15.114)

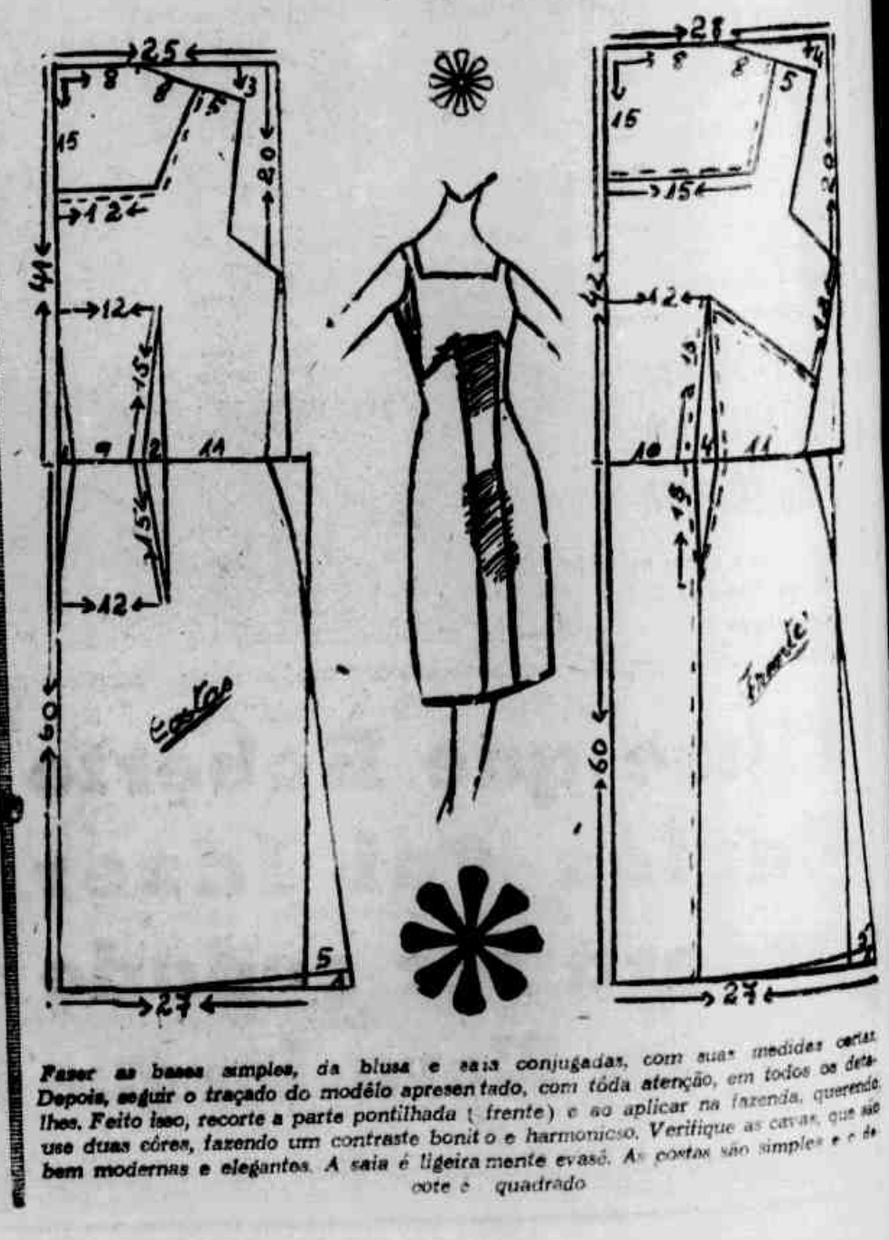

Fazer as bases simples, da blusa e saia conjugadas, com suas medidas certas. Depois, seguir o traçado do modêlo apresentado, com tôda atenção, em todos os detalhes. Feito isso, recorte a parte pontilhada (frente) e ao aplicar na fazenda, queremos use duas côres, fazendo um contraste bonito e harmonioso. Verifique as cavas, que são bem modernas e elegantes. A saia é ligeiramente evasê. As costas são simples e o decote é quadrado

Seção Católica

● Gen. NÉLSON T. DE FARIA

27 DE NOVEMBRO DE 1935

Há coisas que pelo seu amargo devemos esquecer, porém, como uma advertência deve ser lembrada.

Assim essa data recorda instantes que entristece a alma digna do cidadão que coloca o interêsse da Pátria acima dos seus particulares ou ambições que ferem os sacrifícios daquêles que nos legaram êsse Brasil amado, bom e sublime.

Veneremos nêste dia, os bravos irmãos que tombaram na defesa da Pátria, porém, como católico roguemos pelo perdão dos que num momento inconsciente tentaram entregar a Pátria à escravidão cruel duma Nação estrangeira, cometendo a mais grave das omissões para com a Pátria.

Muitos atos de traição e omissão são produtos oriundos da falta do conhecimento perfeito de sã doutrina cristã e amor ao próximo como a si mesmo. O "27 de Novembro de 1935", foi a chaga cancerosa que infelizmente ainda não extinta definitivamente no corpo sagrado da Pátria, haja vista que em 1964, assegurados que estavam por uma segura cobertura governamental já saboreavvam em seus apetites vis do êxito que não obtiveram naquela data fatídica.

O Brasil que nasceu venturosamente sob a sombra bendita e acolhedora da Santa Cruz, jamais será comunista e escravo de ninguém.

Urge que os santos ensinamentos da doutrina cristã se difundam com sinceridade, consciência e amor, para que os sagrados deveres de um bom cristão, não se deixe arrastar pelo pecado grave da omissão de seus deveres para com Deus e a Pátria.

Rezemos para que as almas dos heróicos brasileiros que souberam antepor os seus dignos peitos, como escudo intransponível aos apetites inconfessáveis da ambição, para que repousem em paz no remanso sagrado dos justos.

No entanto, "o Brasil, espera que os seus amados filhos cumpram os seus deveres, fazendo-o respeitado, grande e feliz", e que jamais outro "27 de Novembro", se venha repetir. Como sempre, mais uma vez, o "Têrço" salvou o Brasil, em 1964, empunhado pela mão digna da mulher brasileira, essa heroína que tantas vêzes têm escrito feitos gloriosos na história da Pátria.

Jamais se esqueçam que a Religião é um seguro contra todos os impulsos inconscientes, como também, a bússola que nos orienta na vida.

Rezemos todos os dias com a família reunida, "O Santo Têrço do Rosário", para que sejamos dignos das bênçãos santas, e que o nosso querido Brasil jamais seja escravo de ninguém e que seja grandioso e cristão. Que nossa digna Padroeira, Nossa Senhora da Aparecida, Mãe nossa e da Igreja, sempre cubra com o seu sagrado manto, o Brasil.

Diante do que foi dito, só se nos resta repetir a advertência de Carlos de Laet: "Ou o Brasil volta ao Decálogo, ou se esbanará na dinamite!".

Salve Maria!
Viva o Brasil!
Viva Deus Todo-Poderoso!

Papai Noel CONSPIRA com o AGENTE 000 decretando Estado DE PREÇOS BAIXOS!

GELADEIRAS - TELEVISORES

Geladeira Climax 9 pés	de ~~397.000~~ por	326.900
Brastemp 8 pés Super Magnífica	de ~~551.000~~ por	416.000
Brastemp 8 pés Luxo	de ~~774.000~~ por	483.000
Brastemp 10 pés Super Magnífica	de ~~775.000~~ por	485.000
Brastemp 10 pés Luxo	de ~~900.000~~ por	560.000
TV Philco 23" - Imagem Filtrada	de ~~965.000~~ por	709.000
TV Empire Bonanza 23".	de ~~850.000~~ por	525.000
TV Telefeta Portátil 11"	de ~~630.000~~ por	406.000

MÁQUINAS DE COSTURA - FOGÕES

Leonam Zig-Zag Super Automática - Luxo	de ~~310.000~~ por	190.000
Leonam Bluette Super Luxo 5 gav.	de ~~147.000~~ por	69.000
Fogão Cosmopolita Bicolor 4 bocas	de ~~138.000~~ por	82.500
Fogão Cosmopolita Forno - Estufa	de ~~155.000~~ por	94.000

RÁDIOS - BICICLETAS - VENTILADORES

Philco Transistorizado 3 Faixas	de ~~113.000~~ por	79.000
A B C de Pilha e Luz - Cx. Marfim	de ~~169.000~~ por	97.000
Yelix Transistorizado	de ~~82.000~~ por	46.000
Ventilador Arno Super 12"	de ~~153.000~~ por	95.000
Ventilador Eletromar 16"	de ~~108.000~~ por	61.000
Bicicleta Monark aro 28	de ~~235.000~~ por	135.000

SUGESTÕES PARA PRESENTES

Cama Prabel Reservável	de ~~63.000~~ por	44.000
Mesa Console Conversível	de ~~120.000~~ por	58.000
Travesseiro Vulcan S. Spuma	de ~~6.000~~ por	4.000
Mesa Centro Cinza Cavilha	de ~~38.000~~ por	20.000
Abat-Jour Decapé	de ~~49.000~~ por	23.000
Armário Securit Mod. G. 2	de ~~250.000~~ por	140.000
Bateria Panex Especial c/ 23 peças	de ~~92.000~~ por	56.000
Aquecedor Wallig Portátil	de ~~181.000~~ por	112.000
Liquidificador Super Arno	de ~~60.000~~ por	45.000
Encerradeira Nova Arno Haste Dupla	de ~~158.000~~ por	110.000
Ferro GE Automático	de ~~69.000~~ por	37.000
Faqueiro Meridional 101 Peças c/Estojo	de ~~110.000~~ por	61.000
Eletrola Andrilla Portátil Hi-Fi 3 Veloc.	de ~~162.000~~ por	94.500

DORMITÓRIOS - SALAS - MÓVEIS FÓRMICAS

Dorm. São Domingos Marfim Cavilha	de ~~450.000~~ por	290.000
Dorm. Bergamo em Marfim Maciço	de ~~680.000~~ por	309.000
Sala Coquetel c/8 peças	de ~~375.000~~ por	226.000
Sala Formiplac Mignon c/ 6 peças	de ~~340.000~~ por	198.000
Conjunto 5 peças Fórmica Coral	de ~~220.000~~ por	152.000
Conjunto 5 peças Fórmica mesa console	de ~~135.000~~ por	83.000

ESTOFADOS EM GRUPOS OU AVULSOS

Sofá-Cama Napa Azul, Verde ou Coral	de ~~172.000~~ por	99.000
Poltrona-Cama Combinando com o sofá	de ~~110.000~~ por	58.000
Grupo Luiter MP. 15 em Napa	de ~~550.000~~ por	299.000
Sofá-Cama Vogue Príncipe	de ~~430.000~~ por	226.000
Poltrona Vogue Príncipe e outros Mod.	de ~~175.000~~ por	97.000
Grupo Rosilha em Courvin	de ~~790.000~~ por	475.000

OU TUDO COM ENTRADA E 36 MESES PARA PAGAR!

Pontofrio bonzão

CENTRO
Rua Uruguaiana
Av. Passos
Av. Marechal Floriano

Catete
(Praça José de Alencar)
Copacabana

Ramos
Madureira
Campo Grande
Nilópolis

N. Iguaçu
S. J. Meriti
Caxias
Niterói

São Gonçalo
Brasília
Taguatinga

Visite a NOVA LOJA DE JÓIAS em Madureira, Rua Carolina Machado, 414

SEU FILHINHO VAI GOSTAR!

Em tôdas as compras de Natal, V. ganha um sugestivo plástico do Agente 000

Rádio

● ROBERTO REIS

LAÉRCIO ALVES inicia sua programação na Rádio Rio de Janeiro com o "Peça Sua Música", às 10 horas. Vem obtendo boa correspondência por parte dos ouvintes.

OZIEL PEÇANHA é o nôvo assessor da diretoria da Rádio Roquete Pinto. Oziel está lado a lado com Heitor Muniz na dinamização da PRD-5. Louva-se a excelente programação musical da emissora.

LEMBRAMOS que a correspondência para esta seção deverá ser enviada para os seguintes endereços: Rua Riachuelo, 48, 5.º andar, ou Rua Bulhões de Carvalho, 547 — Copacabana.

CARLOS PALU está mesmo disposto a fazer com que a Emissora Continental volte a ser o que era há algum tempo, focalizando os principais assuntos da Cidade-Estado em forma de reportagens. Ari Vizeu é o reporter principal da equipe e Evandro Bandeira o coordenador da grande equipe de radiojornalismo da Continental Palum, como diria o Mister Eco: vamos pra frente que atrás vem gente...

GLORINHA CHALOUP e Milton Parnes continuam botando brasa no "Maria Fumaça" que puxa o "Expresso Musical" na Rádio Mundial. O horário é o mesmo: das 14 às 16 horas diariamente.

DISCOS

● DIRCEU EZEQUIEL

Jack Jones é um desafio a Sinatra

A Mocambo Discos está lançando um fabuloso álbum Lp do cantor norte-americano Jack Jones, artista exclusivo da Kapp, fábrica da qual é representante no Brasil.

Nesse volume, o jovem e consagrado intérprete é um verdadeiro desafio à coroa de Frank Sinatra. Está ótimo, cantando o fino, fabulozerrimo mesmo. Na vocalização de **Strangers in the Night**, uma das páginas musicais da edição em pauta, demonstra ser no momento o cantor nº 1 dos "States", desbancando o "velho" Sinatra, cuja voz e comunicabilidade perderam muito com a idade, conforme pode-se notar nitidamente em suas últimas gravações.

Mas Jack Jones não fica aí, em seu **show** neste quarto Lp da série programada pelos Irmãos Rozenblit, para gáudio dos seus apreciadores no Brasil, tem mais: tem, por exemplo: **Aifie**, onde a interpretação de JJ atinge a sensibilidade mais pdofunda; tem **Feeling Good**, de muita beleza; tem **This is all I Ask** e **Along the Way**, que marcam inesquecivelmente a passagem musical nestes dois momentos; e tem ainda **I Will Wait For You, Then was Then and now is Now, All or Nothing at All, The Shadow of Your Smile, A Beautiful Friendship, What now my Love.**

E francamente, não é preciso dizer-se muito do maior cantor norte-americano da atualidade, para justificar uma cotação superior para suas interpretações e gravações.

● ANTOINE VEM DE FRANÇA — Cada país vê surgir nos tempos de hoje os seus fenômenos no campo da música moderna, especialmente da juventude. Eis que a França revela ao mundo um grande sucesso que em tôdas as partes do mundo suscita controvérsias... ANTOINE... um jovem rebelde, de 22 anos, que canta por profissão, sentindo e transmitindo através de sua voz o pêso de um mundo de incertezas. Nasceu em Tamatave, no Madagascar, vive em Paris e se diz cidadão do mundo. Seu Lp denomina-se mesmo **Antoine**, gravação Vogue. Suas músicas são rubricadas por si mesmo, e duas delas são muito bonitas: **La Guerre** e **Les Elucubrations d'Antoine**.

Não basta falar de Antoine, é preciso mais que isso, é necessário ouvir Antoine, penetrar seu mundo de ritmos e poesia, vagar com êle pelo astral das sensações e do exotismo que cria com suas interpretações.

● UM PASSADO SEMPRE PRESENTE — Cada música, uma recordação. Recordações vivas na memória à lembrança de uma canção momentânea, torna a melodia duas vêzes viva: porque as composições musicais não envelhecem por serem belas e poesia — porque a recordação é sempre um fatod renovador. Por isso mesmo não podemos dizer que em **Uma Voz e um Violão em Serenata** Francisco Petrônio e Dilermando Reis gravaram uma série de velhas melodias para gratas lembranças, mas podemos afirmar que êste Lp da Continental Discos oferece uma série de novas, bonitas e românticas sensações vibrando em harmonia, através de doze maravilhosas composições, que permanecem indeléveis no índice do cancioneiro popular verde-amarelo.

Uma Voz e um Violão em Serenata tem, na interpretação sempre quente de Francisco Petrônio, um buquê de melodias, que são: **Luz Nova, Dileta, Serenata de Adeus, Por teu Amor, Tormento, Canção do Meu Amor, Rosa, Nunca Mais, A última Estrofe, Lamentos, A Mulher que Ficou na Taça** e **A Voz do Violão**.

Quem não conhece nenhuma das gravações nunca ouviu falar do cancioneiro nacional.

NOTÍCIAS DOS BASTIDORES

◆ ESTRÉIA DE ROBERTO CARLOS

O cantor Roberto Carlos vai, afinal, ser lançado no cinema brasileiro. É o que anuncia o diretor Roberto Farias, atualmente preparando, com Paulo Mendes Campos, uma história para o rei do iê-iê-iê, ainda sem título. Jean Manzon será o produtor e o filme terá até cenas filmadas em Nova Iorque.

◆ FIM DE FILMAGEM

Gláuber Rocha terminando "A Terra em Transe". Já está em fase de montagem e sonorização. A música do filme está sendo feita por Sérgio Ricardo. O elenco inclui Jardel Filho, Paulo Autran, José Lewgoy, Paulo Gracindo, Irma Alvarez e a novata Danuza Leão, que foi mulher do jornalista Samuel Wainer. Trata-se de um violento drama urbano, ambientado num fantástico país chamado Eldorado. Clóvis Bornai, veterano ganhador dos prêmios de fantasias de luxo do Teatro Municipal, confeccionou os trajes de época e cuidou da reconstituição histórica.

◆ PROGRAMA PARA 1967

Por falar em Gláuber Rocha, anuncia êle que a produtora MAPA, da qual faz parte, de um grande programa a cumprir no próximo ano. Deverá fazer pelo menos uns seis filmes, e entre outros os seguintes: "Brasil, ano dois mil", de Válter Lima Jr. (de "Menino do Engenho"); "Os cem mil Stykmas", argumento de Zelito Viana e direção de Luís Carlos Maciel, "Pobre Menina Rica", da peça musical de Vinícius de Morais, sob a direção de Gláuber Rocha, e, finalmente, "O doce esporte do sexo", comédia sôbre a vida carioca. A MAPA também realizará para a rádio e televisão francesa, uma série de filmes em côres intitulada "Aventuras de Antônio das Mortes", com Maurício do Vale no papel-título. vários diretores serão escolhidos para dirigir cada um dos treze episódios da série.

FILMES E COTAÇÕES

MUITO BOM

"DOUTOR JIVAGO" — O filme mais bem feito, tècnicamente, da História do Cinema. Perdoáveis as omissões do livro de Baris Pasternak. O diretor, vid Lean, quis e conseguiu fazer um espetáculo que agrada e prende a atenção do público da primeira à última cena (MGM).

RAZOÁVEL

"NA ONDA DO IE-IÊ-IE" — Graças ao diretor Aurélio Teixeira o filme não descamba para o ridículo. Mesmo assim, o produtor Jarbas Barbosa, avido em ganhar pelo menos 120 milhões, na primeira semana de lançamento, para pagar a metade do que gastou com o filme, obriga a "chanchada" e toma música à maneira dos velhos auditórios de rádio, repetindo até a "Hora da Buzina"... A dupla Renato Aragão & Dedé Santana é simpática e Valentina Godói tem boa presença de atriz. O resto canta e pula. (JB Filmes).

ÓTIMO

"HAMLET" — Excelente versão do cinema soviético sobre a tragédia shakespeareana. Mostra, em imagens de alto valor artístico, a pujança dos cinegrafistas russos, lembrando até Einsenstein em Ivã, o Terrível" Enfim, um filme que recomendamos irrestritamente. (CA).

MAU

"HERANÇA SANGRENTA" — Barbaridade, em côres, perpetrada em nome do cinema brasileiro pelo "diretor" inglês Jeffrey Mitchell, cuja mulher, Andréia Bayard, depois dêsse filme mandou-o às favas, talvez envergonhada... O americano Larry Carr não serve nem para fazer seriado tipo "A Deusa de Joba". Enfim, um filme da pior qualidade. (Satélite).

BOM

"O ROLLS-ROYCE AMARELO" — História em episódios, com elenco-milionário recrutado pela Metro nos Estados Unidos e na Europa. Infelizmente não faz jus às exigências da crítica, embora marque bem sua presença como espetáculo de agrado popular. (MGM).

CASA ARISTOCRATA

Vende de tudo para Rádio e TV! Mas não é só! Vende também discos nacionais e estrangeiros pelos menores preços da praça! CASA ARISTOCRATA para o técnico e para o discófilo. Rua Acre 20 — Tel. 23-3501 — Antenas para carros.

★ OS VIKINGS NO ANO 914 — Tema do filme "Erik, o Viking", produção ítalo-espanhola, em Eastmancolor, com Gordon Mitchell. Mais uma fita da série de superespetáculos bíblico-históricos-mitológicos que a Itália e a Espanha vêm fazendo às dúzias, por ano. (FAMA).

★ TOURNEUR NA FANTACIÊNCIA — Um pouco de Júlio Verne, mas sobretudo do filme de ciência-licção, eis "Monstros da Cidade Submarina", com estréia no gênero o veterano diretor Jacques Tourneur. Vicent Price à frente do elenco, tal como vemos na foto que ilustra esta nota (AIP).

★ ESPIONAGEM BRASILEIRA — Cláudio Cavalcanti é um ator coadjuvante, numa cena de "Cuidado, Espião Brasileiro em Ação!", de Vitor Lima. Um dos seis lançamentos marcados para a próxima semana nos cinemas do Rio. Comédia satirizando os filmes da série James Bond. (HR).

CINEMA

CLÓVIS DE CASTRO

SEMANA TEM SIDNEY POITIER E ANNE BANCROFT COMO ATRAÇÕES

O MELHOR filme, entre os seis lançamentos da semana, é, sem dúvida, "Uma Vida em Suspense", que reúne pela primeira vez dois astros premiados pela Academia de Hollywood, isto é, Sidney Poitier e Anne Bancroft. O filme vem altamente recomendado pela crítica estrangeira.

Para os fãs do cinema brasileiro, dois filmes novos: a comédia "Cuidado, Espião Brasileiro em Ação!" e o melodrama "Três Histórias de Amor".

Há, também, fantaciência, apresentando o veterano diretor Jacques Tourneur, pela primeira vez no gênero. Trata-se de "Monstros da Cidade Submarina", com Vincent Price.

Outro filme, entre os seis lançamentos da semana: "Crepúsculo das Águias". Interessante história sôbre os primórdios da aviação americana, durante o conflito mundial de 1914-1918. Com a bela e fogosa Ursula Andress à frente do elenco, não de avião, mas em terra, perturbando os heróis de Tio Sam...

Por fim, um dos chamados "superespetáculos" históricos italianos, mais um, chamado "Erik, o Viking", que o leitor acostumado com cinema já sabe do que se trata...

"Reprises", três: "Amor Livre" (L'Eau a la Bouche), de Jacques-Doniol Valcroze, com Alexandra Stewar. Mais "O Candelabro Italiano", de triste memória, e "Um Homem de Coragem" (Westbound), "western" de Bud Boetticher, com o insubstituível Randolph Scott.

☆ "CUIDADO, ESPIÃO BRASILEIRO EM AÇÃO!"

Comédia-satírica-policial, imitando as fitas de James Bond. Produção de Herbert Richers. Com Cláudio Cavalcânti, Wilson Grey, Antônio Patiño, Mário Lago, Milton Vilar, Lawrence Carr, Lúcia Palermo e Anik Malvil. Direção de Vitor Lima.

☆ "CREPÚSCULO DAS ÁGUIAS"

"The Blue Max", filme americano, em côr De Luxe e Cinemascope. O conflito mundial de 1914-1918. Direção de John Guillermin. Com George Peppard, James Mason e Ursula Andress.

☆ "ERIK, O VIKING"

"Erik, il Viking". Produção ítalo-espanhola, em Eastmancolor e Cinepanoramic. Direção de Mario Cajano. Com Gordon Mitchell e Giuliano Gemma, êste ator de vários "westerns" italianos que dão fortunas nas bilheterias. Mas o negócio aqui é superespetáculo histórico, bíblico e mitológico...

☆ "MONSTROS DA CIDADE SUBMARINA"

"War-Gods of the Deeps". Filme americano, em Eastmancolor. Fantaciência, à moda Júlio Verne. Com Vincent Price e Tab Hunter. Direção de Jacques Tourneur, que tem o seu nome ligado à História do Cinema.

☆ "TRÊS HISTÓRIAS DE AMOR"

Brasileiro, feito em São Paulo. Direção de Alberto D'Aversa. Com Joana Fomm, Dina Sfat, Ricardo De Luca e Sílvio Rocha. Filme em três episódios. Melodrama.

☆ "UMA VIDA EM SUSPENSE"

"The Slender Thread". Filme americano. Direção de Sidney Pollack. Com Anne Bancroft e Sidney Poitier. Melodrama de amor e crime, muito bem recomendado pela crítica estrangeira, que destacam, sobretudo, as "performances" de Poitier e Anne Bancroft.

Panorama brasileiro

◆ A Cinemateca do Museu de Arte Moderna apresentará no próximo dia 2 de dezembro, no horário excepcional de 19.30 e 22.30 horas, o filme de Federico Fellini OITO E MEIO (Otto e Mezzo), produção italiana de 1963 interpretada por Marcello Mastroianni, Giulietta Masina e Sandra Milo. No mesmo programa será apresentado o curta-metragem inédito BETANIA BEM DE PERTO (A PROPÓSITO DE UM SHOW), de Júlio Bressane e Eduardo Escorel, produção de 1966. Ingressos à disposição dos Livraria Encontro que funciona no "hall" daquele cinema.

★

◆ A Cinemateca do MAM apresentará no próximo dia 3 de dezembro, às 24 horas, no cinema Paissandu, o filme de Joseph Losey, ARAMADILHA A SANGUE FRIO (The Concrete Jungle), produção britânica de 1960. E mcomplemento, o curta-metragem brasileiro ARUUANDA, de Linduarte Noronha, produção de 1962.

★

◆ A Federação Norte-Nordeste de Cineclubes e o Clube de Cinema de Fortaleza acabam de marcar a data da IV Jornada Nacional de Cineclubes, que se realizará de 19 a 24 de julho de 1967, na cidade de Fortaleza, com o tema CINEMA E ESCOLA. Informações e detalhes sôbre êste congresso poderão ser obtidos com o Conselho Nacional de Cineclubes (Caixa Postal 2001, Pôrto Alegre) ou diretamente com a Federação Norte-Nordeste de Cineclubes (Caixa Postal — Fortaleza).

★

◆ Foi lançado esta semana o segundo número dos Cadernos da Cinemateca, dedicado em sua totalidade ao CINEMA-DIRETO, com textos de Paulo Chada, Edna Palatnik, Joaquim Pedro de sôbre o falecido presidente John Fitzgerald Kennedy. O programento de CINEMA-DIRETO foi realizado durante a sessão da Cinemateca no Paissandu na última sexta-feira, dia 18, na Micro-Livraria Encontro, qu efunciona no "hall" daquele cinema.

★

◆ A Cinemateca do MAM vem de enriquecer seu acervo com o depósito de 75 filmes-documentários feito pelo Cinema Rural do Serviço de Informação Agrícola do Ministério da Agricultura. Estes filmes, realizados entre 1920 e 1930, constituem-se em valioso documento visual, registrando as atividades da época em vários setores ligados à agricultura. Entre outros títulos de importância, registrem-se "O Sr. Fernando Costa, Ministro da Agricultura, Visita a II Exposição Vinícola de Jundiaí", "O Presidente Vargas Visita Uruguaiana" e "O Desenvolvimento do Gasogênio até 1941 em São Paulo, Rio de Janeiro e Distrito Federal".

★

◆ O Museu de Arte Moderna e o Museu da Imagem e do Som, em promoção conjunta, apresentam, a partir de 18 de novembro, no auditório do Ministério da Educação, um ciclo de palestras, com projeção de filmes — entrevistas coletivas e discursos — sôbde o falecido presidente John Fitzgerald Kennedy. O programa dêste ciclo compreende: dia 29 — KENNEDY E A SUA IMAGEM, por Alberto Dines, projeção de trechos das entrevistas coletivas de Kennedy; dia 30 — KENNEDY E AS NAÇÕES UNIDAS, por Luís Alberto Bahia, projeção de "Kennedy Addresses the UN". Tôdas as conferências serão realizadas no horário único de 18.30 horas. Convites à disposição dos interessados na Cinemateca do MAM.

★ UM GRANDE FILME soviético — "Hamlet", versão soviética sôbre a tragédia de William Shakespeare, é o cartaz do cine Aalasca, esta semana, altamente recomendado para o público que se interessa por bom cinema. Na foto, uma cena de "Hamlet", com os seus dois principais atores (CA)

ONDE A CIDADE SE DIVERTE

LANÇAMENTOS

★ A MANSÃO DO HOMEM SEM ALMA (The Virgin of Nuremberg). Filme anglo-italiano, em Eastmancolor e Totalscope. Direção de Anthony Dawson. Com Rossana Podestá e George Rivière. As 12 (só no Festival e Rivoli), 14, 16, 18, 20 e 22 horas. Proibido até 18 anos. Scala, Flórida, Festival Rivoli, Marrocos, Rio Branco, Imperator e Rosário.

★ BUNNY LAKE DESAPARECEU (Bunny Lake Is Missing). Filme anglo-americano, em Panavision. Direção de Otto Preminger. Com Laurence Olivier e Carol Lynley. As 13.20, 15.30, 17.40, 19.50 e 22 horas. Proibido até 18 anos. Odeon, Copacabana e América.

★ ESTRANHA METAMOFOSE (Le Metamophose Des Cloportes). Filme francês, em Cinemascope. Direção de Pierre-Granier Deferre. Com Lino Ventura e Charles Aznavour. As 14, 16, 18, 20 e 22 horas. Proibido até 18 anos. Palácio e Leblon.

★ HAMLET (Tamae). Filme soviético. Direção de Grigori Kozintsev. Com Innokenti Smoktunovsky e Anastasia Vertinskaya. As 12, 14.40, 17.20, 20 22.40 e 24 horas. Proibido até 18 anos. Alasca (Copacabana).

★ MODESTY BLAISE (Modesty Blaise). Filme ítalo-anglo-franco-americano, em côr De Luxe. Direção de Joseph Losey. Com Monica Vitti e Terence Stamp. As 13.20, 15.30, 17.40, 19.50 e 22 horas. Proibido até 14 anos. São Luís.

★ PESADELO AO SOL (Nightmare in the Sun). Filme americano emEastmancolor. Direção de Marc Lawrence. Com Ursula Andress e John Derek. As 14, 15.40, 17.20, 19, 20.40 e 22.20 horas. Proibido até 18 anos. Império, Ipanema e Tijuca.

★ RIACHO DE SANGUE. Filme brasileiro, em Eastmancolor. Direção de Fernando de Barros. Com Alberto Ruschel e Gilda Medeiros. As 14, 16, 18, 20 e 22 horas. Proibido até 14 anos. Ópera, Bruni-Flamengo, Caruso, Rio, Rio-Palace, Bruni-Méier, Regência e São Pedro.

REPRISES

★ A ÚLTIMA CARROÇA (The Last Wagon). Filme americano em côr De Luxe e Cinemascope. Com Richard Widmark e Felicia Farr. As 14, 16, 18, 20 e 22 horas. Proibido até 18 anos. Roxi (Copacabana).

★ DILIGÊNCIA PARA O INFERNO. Filme americano. As 21 e 23 horas. Proibido até 14 anos. "Drive-In" (Lagôa).

★ HERANÇA SANGRENTA. Filme americano-brasileiro, em Eastmancolor. Direção de Jeffrey Mitchell. Com Lawrence Carr e Andréia Bayard. As 14, 16, 18, 20 e 22 horas. Proibido até 10 anos. Ricamar (Copacabana).

★ JOHNNY GUITAR (Johnny Guitar). Filme americano, em Trucolor. 2.ª semana. Direção de Nicholas Ray. Com Joan Crawford e Sterling Hayden. As 14, 16, 18, 20 e 22 horas. Proibido até 14 anos. Art-Copacabana, Art-Tijuca e Art-Méier.

★ O HOMEM DOS OLHOS FRIOS (The Tin Star). Filme americano. 2.ª semana. Direção de Anthony Mann. Com Henry Fonda e Anthony Perkins. As 14, 16, 18, 20 e 22 horas. Proibido até 14 anos. Paris-Pálace e Santa Cecília.

★ O ROLLS-ROYCE AMARELO (The Yellow Rolls-Royce). Filme anglo-ítalo-franco-americano, em Metrocolor e Panavision. Com Ingrid Bergman e Alain Delon. As 14, 16, 18, 20 e 22 horas. Proibido até 14 anos. Mauá.

★ O SONHO DA HOTELEIRA. Filme alemão. As 10, 12, 14, 16, 18, 20 e 22 horas. Proibido até 18 anos. Cineac.

CONTINUAÇÕES

★ ARABESQUE (Arabesque). Filme americano, em tecnicolor e Panavision. 7.ª semana. Direção de Stanley Donen. Com Gregory Peck e Sophia Loren. As 14, 16, 18, 20 e 22 horas. Proibido até 14 anos. Veneza (Urca).

★ ASSASSINO DE ENCOMENDA (The Liquidator). Filme inglês, em Metrocolor e Panavision. 2.ª semana. Direção de Jack Cardiff. Com Rod Taylor e Jill St. John. As 12 (só no Pathé), 14, 16, 18, 20 e 22 horas. Proibido até 18 anos. Pathé, Azteca, Metro-Copacabana, Pax, Metro-Tijuca, Para Todos e Santa Rosa (Caxias).

★ AS CARIOCAS. Filme brasileiro. 2.ª semana. Direção de Walter Hugo Khoury. Fernando de Barros e Roberto Santos. Com Norma Benguel, Iris Bruzzi e Jacqueline Myrna. As 12 (só no Capitólio), 14, 16, 18, 20 e 22 horas. Proibido até 18 anos. Capitólio, Rian, Miramar, Carioca, Santa Alice, Cascadura, Leopoldina Coliseu, Central (Niterói), Caxias e Petrópolis.

★ DOUTOR JIVAGO (Doctor Zhivago). Filme anglo-italo-americano, em Metrocolor, Panavision (70 mm) e Som Estereofônico Perspecta. 21.ª semana. Direção de David Lean. Com Omar Shariff e Geraldine Chaplin. As 14, 17.30 e 21 horas. Proibido até 16 anos. Vitória (Cinelândia).

★ MARCO POLO. O MAGNÍFICO. Sem indicação de título original. Filme franco-ítalo-iugoslavo, em Eastmancolor. 3.ª semana. Direção de Dennys De La Patellière. Com Horst Buchholz e Elsa Martinelli. As 13.20, 15.30, 17.40, 19.50 e 22 horas. Proibido até 10 anos. Rex, Odeon (Niterói) e Paz (Caxias).

★ NA ONDA DO IÊ-IÊ-IÊ. Filme brasileiro. 2.ª semana. Direção de Aurélio Teixeira. Com Dedé Santana & Renato Aragão e Valentina Godói. As 10 e 11.40 (só no Plaza), 14, 15.40, 17.20, 19, 20.40 e 22.20 horas. Livre. Plaza, Condor (Lgo. do Machado), Condor, Copacabana, Roial, Kelly, Bruni-Botafogo, Olinda, Mascote, Melo (Penha), Guaraci, Ramos, Paraíso, Santa Helena, Reis (Anchieta), Santa Rosa (Iguaçu) e São João (Meriti).

★ O MUNDO DO CIRCO (The Circus World). Filme americano, em tecnicolor e Panavision. 4.ª semana. Direção de Henry Hathaway. Com John Wayne e Rita Hayworth. As 14.30, 17, 19.30 e 22 horas. Livre. Bruni-Copacabana, Bruni-Tijuca, Bruni-Piedade, Matilde (Bangu) e São Bento (Niterói).

★ O DÓLAR FURADO (Un Dollaro Buccato). Filme italiano, em Eastmancolor e Totalscope. 4.ª semana. Direção de Kelvin-Jackson Paget. Com Montgomery Wood e Evelyn Stewart. As 14.30, 17.30 e 20.30 (só no Carlos Gomes), 14, 16, 18, 20 e 22 horas. Proibido até 18 anos. Coral, Carlos Gomes, Bruni-Ipanema, Britânia e Alfa.

★ O DEMÔNIO DAS ONZE HORAS (Pierrot Le Fou). Filme francês, em Eastmancolor e Cinemascope. 4.ª semana. Direção de Jean-Luc Godard. Com Jean-Paul Belmodo e Anna Karina. As 14, 16, 18, 20 e 22 horas. Proibido até 18 anos. Paissandu.

★ O ANJO DA MORTE (Smrt Si Riká). Filme tcheco-eslovaco. 3.ª semana. Direção de Jan Kadar e Elmar Klos. Com Jan Kacer e Eva Polacova. As 14, 15.40, 17.20, 19, 20.40 e 22.20 horas. Proibido até 18 anos. Alvorada (Copacabana).

★ O HOMEM DO PREGO (The Pawnbroker). Filme americano. 3.ª semana. Direção de Sidney Lumet. Com Rod Steiger e Geraldine Fitzgerald. As 13.40, 15.40, 17.55, 20 e 22 horas. Proibido até 18 anos. Riviera (Copacabana).

Subúrbios da Central

Bangu
VITÓRIA — Uma Pistola Para Ringo.
MOÇA BONITA — Sansão Contra os Piratas.
Madureira
MADUREIRA — Divida de Sangue e Ritmo Sertanejo.
Coelho Neto
SÃO FRANCISCO — O Grande Fotógrafo.
Pilares
PILAR — Os Assassinos.
Irajá
IRAJÁ — Marte, o Deus da Guerra.
Jacarepaguá
MARAJÓ — Os Gladiadores Spartanos.
Vaz Lôbo
VAZ LOBO — Os Heróis de Telemark.
Méier
CACHAMBI — Passaporte Para o Perigo.

Subúrbios da Leopoldina

Ramos
ROSÁRIO — A Mansão do Homem Sem Alma e Viena dos Meus Sonhos.
Higienópolis
ART-PALÁCIO — Fechado.
Brás de Pina
BRÁS DE PINA — Os Primeiros Homens na Lua e Prisioneiros da Selva (seriado).
Ilha do Governador
MISSISSIPI — A Face de Fu Manchu.
Bonsucesso
PARAÍSO — Na Onda do Iê-iê-iê e Marte, o Deus da Guerra.

Zona Norte

Tijuca
MADRI — O Senhor Doutor.
São Cristóvão
NATAL — A Morte de um Pistoleiro.
FLUMINENSE — Por um Punhado de Dólares.

Centro

SÃO JOSÉ — Sansão Contra os Piratas.
MARROCOS — A Mansão do Homem Sem Alma e O Cavaleiro da Máscara Negra.
PRESIDENTE — Um Dia Qualquer.
FLORIANO — Amor e Desamor.
RIO BRANCO — A Mansão do Homem Sem Alma e Paladinos das Esperas Negras.

Zona Sul

POLITEAMA — Amor na Selva.
Botafogo
GUANABARA — Os Selvagens.
BOTAFOGO — Prisão de Mulheres e A Morte de um Pistoleiro.
BRUNI — Na Onda do Iê-iê-iê e Zulu.
Jardim Botânico
JUSSARA — O Diabo de Vila Velha.

Est. do Rio

Petrópolis
CAPITÓLIO — A Hora do Diabo.
DOM PEDRO — Prisioneiros da Selva (seriado) e Os Legendários Vikings.
Caxias
CENTRAL — A Pantera Côr-de-Rosa.
SANTO ANTÔNIO — Não Me Mandem Flôres.
Meriti
GLÓRIA — Violação e A Fôrça do Desejo.
Niterói
ALAMEDA — Trágica Emboscada e Sansão Contra os Piratas.
ÉDEN — Prisioneiros da Selva (seriado) e Bandido Sanguinário.
ICARAÍ — De Olhos Vendados.

O SHOW de tôda gente

LILIANA RENATA

QUE "Viver é Muito Perigoso", não é novidade. Porém, a respeito, cada um tem lá suas idéias. E é o que vem fazendo, madrugadas contínuas, o grupo de artistas que se apresenta na Boite Nanai. O show dirigido por Paulo César Saraceni, tem no elenco o apresentador Emilio de Biasi, o violonista Murilo Alencar, o flautista Luís Eduardo, o baterista Jaime Storino. A direção musical está a cargo de Carlos Nobre, e a estrêla é a Isabela, que recentemente vimos num outro espetáculo, o "Chão de Estrêlas". Isabela que foi a principal figura feminina do discutido filme "Desafio". Isabela que agora é cantora no "Viver É Muito Perigoso". "Viver É Muito Perigoso", estará no vídeo da televisão italiana, filmado pelo cineasta italiano Ganni Amigo. Porém, antes que a Rai-Tv resolva levar a nossa Isabela para bandas outras, peçamos-lhe que deixe um pouco de lado o gatinho (foto na 1.ª pág.) e nos conte alguma coisa a respeito de sua carreira artística:

— Sou baiana. Fui numa de minhas viagens à Europa, na qualidade de aeromoça, que vim a me interessar pela carreira de manequim. Resolvi então fazer um curso e fui trabalhar na Casa Dior. Quando de minha volta ao Brasil, fiz outro curso. Dessa feita no Conservatório Nacional de Teatro. Daí fiz teleteatro e teatro amador, sendo que estreei no cinema num dos episódios de "Cinco Vêzes Favela". Depois fui atriz de teatro, em "Chão de Estrêlas". Agora virei cantora. O que muito me preocupa, porquanto desde que o "Viver É Muito Perigoso" ...vem chovendo sempre.

★ *Na foto, dois bacanérrimos casais: Carlos Manga—Inalda, Leticia Surdi—Murilo Néri. Perna engessada, distinção, loiridez, e charme. Presenças do "Embalo". "Embalo" que dessa feita não teve música nem cantoria, mas teve quilométricas "maminhas". Bem ou mal passadas.*

EM TÔDAS

PORTUGAL: E não é que o nosso confrazinho Almir Azevedo sumiu lá pras bandas de trás dos montes? Pois é, lá se foi êle, em companhia do jornalista Anselmo Domingues, diretor da Editora Revista do Rádio. E sim, e foram inaugurar em Lisboa as sucursais das revistas de Portugal — do rádio e do esporte. Em seguida, os feliz-ardos darão esticada até Roma, Paris e adjacências. Bem comportadinhos, só com a companhia dos colequinhas Edgar do Vale e do dom Carlos Meneses.

TV-RIO: E o Ari Vizeu mudou-se com armas e bagagens para a emissora do Pôsto Seis. Vai levar ao ar os seus já conhecidos programas "A Bôlsa em Foco" e "Gente e Finanças". E os funcionários dessa emissora ameaçam nova greve para esta semana. O acôrdo entre patrões e assalariados não foi cumprido, e as duas reuniões que tiveram lugar esta semana no sindicato dos radialistas não resolveram coisíssima alguma. Quanto ao Batista do Amaral, prometeu largar algumas "coisecas" na Caixa Econômica pra pagar o bife dos seus empregados.

COMENTANDO

E como araruta tem seu dia de mingau, chegou a vez da corrida à TV-Continental. E o cheiro do "money". Mas, por falar nisso, consta que vem causando espécie a designação de elementos estranhos à casa para a direção de postos-chaves e sem consulta prévia ao alto comando das Organizações Rubens Berardo. Consta, outrossim, que o Heron Domingues foi contratado para dirigir o Departamento de Telejornalismo, mas acabou tomando conta de tudo, inclusive da sala da direção geral. Quanto ao "diretor" Mário del Rio — comentam ainda — ninguém sabe o que faz, mas que "subiu" de posto, lá isso "subiu": confinaram-no a uma salinha ... no andar superior.

Em todo caso, parece que há algo de interesse no reino das Laranjeiras. Haja vista o caso do Heron Domingues, cuja presença ali é sinal de generais. Apesar da nova direção ser formada por um Conselho Deliberativo, do qual fazem parte também o Gilson Amado e o José Alair, quem delibera mesmo é o antigo Repórter Esso. Até parece que o homenzinho é o "pegureiro da coisa"...

★ *E ela é o Graça Melo fotografado quando lançava um olhar muito do embrenhado pra cima da dona Maria Dela Costa. Maria, que por sua vez foi recentemente deveras fotografada, na qualidade de a mais bela candidata a uma cadeira — e tudo mais — da Câmara Estadual de São Paulo. A tal cadeira—e tudo mais—ela não ganhou. Ganhará porém, novamente, o coração dos cariocas quando aparecer em janeiro, em Pindura a Saia, da autoria e direção do Graça Melo. Pindura a Saia, que fêz seu debut em São Paulo e depois foi para o Teatro Astral, lá em Buenos Aires. "Pindura a Saia" de autor brasileiro que vai ter vez no Teatro João Caetano, que, como sabem, há "trilhões" vem encenando somente trabalhos estrangeiros. "Pindura" tem no elenco também a Esmeralda Barros, Milton Morais, Irene Ravache, Cléa Simões, Paulo Graça, Luís Jacinto, Carvalhinho. Agora, a coisa pelo jeito não será na base do "pindura" não, pois tem o financiamento dos endinheirados Pedro Ramos e Ari Rocha.*

SOCIETY-TAPE

E foi em noite diluvial que aquela gama de "buena gente" aportou na Churrascaria do Leme. O motivo para tão largas braçadas empreendidas no molhado, tinha que ser importante. E era. José Maria Adami — homem de tevê — convocara gente do meio artístico e de setores outros também, para um ágape-amigo. Entre os "também", esta escriba, que teve a seu cargo fazer entrega — sob o espoucar de flashes muitos — de um troféu ao Raul Alvarenga Pôrto, que é o cavalheirérrimo jovem produtor de "Embalo". E "Embalo" não é o que vocês estão pensando, não. É o programa do Canal 13, escolhido que foi pela revista "Lolita" editada pela Editormex Internacional — da qual o nosso J. M. Adami é chefe do Departamento de Promoções — para o "Destaque" da primeira quinzena de novembro. O maestro Erlon Chaves — que é quem dirige o "Embalo" — também levou seu troféusinho.

Depois, do que, toneladas de "maminhas" — bem ou mal passadas — ingeridas, troféus distribuídos e amabilidades também, os "balbais" se fizeram. Entre outros, os de: Alberto Cruz, chefe do Dep. de Cinema da Tv Rio; Antônio Carlos, coordenador do Dep. de Programação da Rio; Nerzi Carlos e Zilda Mercandelli, da "Lolita"; Sílvio César, cantor dos bons; Marcos Mouran, o "Quarteto Ipanema", fotógrafo Bob; Meandro Dias e Alfredo Pinto Filho, respectivamente presidente e diretor social do Olímpico Club; Paulo César Machado, assistente de Produção da Tv Continental. E mais o Murilo Néri e sua dona Leticia Sordi; Carlos Manga e a sua dona Inalda; e também o "trofeado" Raul Alvarenga Pôrto e a sua dona Doris Monteiro.

PHOPHOKATES

Diz que o Ruí Guerra, atualmente na tv francêsa e tratando de cinema por bandas aquelas, montou apartamento na Cidade Luz, está muito bem e até toma banho diário ... A Tv Rio deve tanto à Carminha Mascarenhas, que ela, quando encontra o velho Batista do Amaral, dá-lhe tapinhas às costas e, sibilinamente, pergunta-lhe: "Como vai, sócio?" ... E a ex-vedete Daise May anda amando tanto o seu Perez Júnior que o médico achou que ela precisará operar o coração. Está entupido de emoção. ... Na Excélsior de São Paulo, uma novela parou por falta de pagamento (aliás é a última moda em matéria de tevê). Laura Cardoso, atriz convidada, foi reclamar com o Edison França. Discussão vai, discussão vem, o troglodita sapecou-lhe sôco à face. Já imaginaram, meus camaradinhas, o que seja um "mimoseio" do fortérrimo ex-Mister Bibi Ferreira?!... ... E há um gaúcho pisando corações, madrugadas em fora: Amaro Viana, cantor do Barman Club.

★ *E diz que vai ter "Minas de Prata" aqui no Rio. Mas vocês poderão botar a mão nela, não, porque a exclusividade é da Excélsior. Mas diz, também que ela vai ser boazinha e vai mostrar a vocês. Através do vídeo. Está na cara que nos referimos ao romance do "seu" José Alencar, e que agora vai virar novela. Na foto o Fúlvio Stefani e mais o Armando Bogus, que estão no elenco. Quanto aos outros artistas não vamos dar o nome não, pois não faltará quem o faça. Vamos dar o nome, isso sim, daqueles outros artistas, os da técnica, os eternos esquecidos José Luís, operador de tv; Amadeu de Oliveira, iluminação; Reinaldo Gonçalves, sonoplastia; Mário Iório e Hélio Lino, sonoplastia Gonzaga Blota, seleção de imagens; Luís Marinho, cenografia.*

★ *Adolfo Cruz, o realizador de festivais mis, o industrial Omar Fontoura, e mais o senador Miguel Couto Filho. Os três foram "clicados" no preciso instante em que o primeiro comunicava aos demais que o próximo Festival de Cine em Cabo Frio, não teria a sua ascendência direta. Pela cara do O.F. e mais a do M.C.F., vocês poderão constatar que não lhes foi de agrado a notícia.*

CARNAVAL DE 67 SERÁ DIFERENTE

● Reportagem de ANTÔNIO LEMOS

Enquanto as escolas de samba vão realizando preparativos com vistas ao carnaval do ano vindouro, as autoridades da Secretaria de Turismo, acatando sugestões, já elaboraram planos que visam melhorar em muito, a organização dos desfiles carnavalescos de tôdas as categorias notadamente o que se realiza na passarela asfáltica da Avenida Presidente Vargas, reunindo as chamadas grandes agremiações que difundem o samba em sua essência.

E, numa prova inequívoca de que pelo menos no desejo espera oferecer ao povo um carnaval mas organizado, a Secretaria de Turismo, para que não se repita o escândalo das arquibancadas, já publicou o edital para a concorrência entre as firmas que pretenderem explorar as mesmas. Os preços foram mantidos e, pelo que tudo indica, desta feita, o atual secretário, sr. Carlos Laet não se deixará envolver, como ocorreu com o ministro João Paulo do Rio Branco que, inexperiente, acabu cometendo alguns êrros.

CUIDADO COM A POLÍCIA

Mas, enquanto o Secretaria de Turismo vai adotando medidas certas para um carnaval melhor organizado, os homens responsáveis pelo policiamento ainda não pensam no assunto. E, quando dois meses e pouco nos separam do carnaval, alertamos estas autoridadesi no sentido de que seja encontrado um meio de terminar de uma vez por tôdas, com a violência que todos os anos ocorrem durante o superdesfile. Um plano bem equacionado, deveria ser desde já elaborado, para que cenas deprimentes, com policiais espancando jornalistas que ali comparecem para exercer sua missão e até mesmo populares que, nos momentos de maior vibração, explodem na pista. O espancamento de jornalistas durante os desfiles carnavalescos, já se tornou desegraçadamente tradicional. Esta tradicionalidade violenta precisa acabar, não com promessas, mas com providências efetivas. Nosso alerta vai desde agora.

DESFILE: HORA CERTA

Os desfiles das escolas de samba, nos três grupos — Presidente Vargas, Rio Branco e Praça Onze —, pelo que informa a Secretaria de Turismo, serão iniciados na hora exata. Para evitar os costumeiros atrasos, a Secretaria de Turismo pretende mandar caminhões do Estado, com batedores do trânsito, para buscar as alegorias das escolas, ficando elas assim já no ponto de concentração desde as 12 horas, protegidas por policiamento e sob cobertura para a chuva.

ABERTURA

Por outro lado, como ocorre todos os anos, o desfile da Presidente Vargas será iniciado pelas duas escolas classificadas nos primeiros lugares na Avenida Rio Branco, no último carnaval: Unidos de Manguinhos e Escola de Samba São Clemente, enquanto a ordem para as outras que participarem, será decidida através de sorteio, em dia ainda a ser anunciado pela Secretaria de Turismo.

ARQUIBANCADAS E PREÇOS

Como dissemos acima já foi divulgado o edital para concorrência entre as firmas que quiserem construir e explorar as arquibancadas da Avenida Presidente Vargas. A preferência será em favor daquela que fizer o maior depósito para o Estado, tendo sido estabelecida a quantia mínima de Cr$ 40 milhões. Para evitar invasão da pista, o isolamento será feito com tábuas de 1,20m de altura, fato que emprestará maior segurança, de vez que os cabos de aço usados anteriormente podiam inclusive dar choque elétrico.

Está decidido: os preços das arquibancadas serão os mesmos do último carnaval. A parte considerada popular, terá 11 mil lugares a Cr$ 10 mil; 2.200 lugares cobertos a Cr$ 30 mil e 8.600 lugares no setor dos turistas — entre a Avenida Rio Branco e Rua Uruguaiana —, a Cr$ 23 mil. Total exato de lugares: 22 mil. E, para que não se repita o escandaloso obséquio é bom que a Secretaria de Turismo, esclareça com antecedência, os chamados ingressos de cortesia.

★ *Com as providências pela ST, sambistas como esta da Mangueira, pisarão mais cêdo na passarela asfáltica e terão maior entusiasmo.*

Papai Noel vai chegar ao som de "IÊ-IÊ-IÊ"

PAPAI Noel chega amanhã ao Rio e será recebido com músicas de iê-iê-iê, tocadas e cantadas pelo conjunto de maior sucesso atualmente no País — "The Pop's" — e que depois o acompanhará durante tôda a festa. Os quatro componentes do famoso conjunto, que tanto sucesso está alcançando no Rio e em outros Estados, através de suas exibições em clubes e televisão, proporcionarão ao público que vai receber o "bom velhinho", no Atêrro do Flamengo, às 10 horas, um show completo, ocasião em que cantarão todos os seus últimos sucessos, inclusive as gravações do último compacto, de músicas especialmente selecionadas para o Natal.

● SUCESSO

O sr. José Augusto Ramos (na foto, ao alto), divulgador dos discos de "The Pop's, revelou que na festa de recepção ao Papai Noel, Parada, César Sílvio e Pipo cantarão os seis números gravados no compacto da gravadora Equipe, e que são as músicas "Ave Maria", "Parabéns a você", "Canção de Aniversário", "O Velhinho", "Boas Festas" e "Noite Feliz". Revelou, ainda, que o compacto não tem nome, mas já foi denominado, pelo grande público, de "Compacto de Natal" e que, atualmente, é o mais vendido nas casas de discos.

● FUNDO MUSICAL

Disse mais, o sr. José Augusto, que Parada, Sílvio, Pipo e César estão encantados com a oportunidade de aparecer na festa de Papai Noel, patrocinada pela Secretaria de Turismo. Apesar dos inúmeros compromissos que assumiram para o fim do ano e os ensaios diários a que se submetem, cancelaram e prepararam com carinho os números que apresentarão domingo para a petizada carioca e a seu cargo ficou todo o fundo musical da festa.

RECIFE NOS MANDOU CÔMICO BACHAREL

● Texto de FRANCISCO PINTO

NA cidade do Recife, num dia 23 de julho, nascia um menino, cujos pais Osvaldo Neves e Antonieta Neves chamaram-no, na pia batismal, de Manoel José e registraram com o sobrenome de Neves. Manoel José Neves foi crescendo e passou sua infância como qualquer criança passa. Fêz curso primário, ginasial e terminou por cursar uma Faculdade, formando-se em Direito. Aquêle garôto recebeu o apelido em casa, de Manula e ficou até hoje seu nome artístico, como sua mamãe lhe chamava. Manula não é nada menos que um artista de talento e valor. É um grande cômico e, devido aos seus dotes, foi arrebanhado por Colé e Silva Filho para a nova peça que aquêles dois atôres cômicos estão empresando no Teatro Carlos Gomes.

Quando menino, Manula chegou a representar em teatrinhos infantis. No ginásio, fêz parte do grupo de amadores e já acadêmico, tomou parte nos teatros apresentados pela juventude universitária da capital pernambucana.

Manula veio para o Rio e daqui para São Paulo. O empresário Zézinho, reconhecendo o vilor do jovem artista, contratou-o como ator cômico para sua peça "Entra na Canôa Que A Bôca é Boa", estreando Manula no teatro profissional no dia 3 de janeiro de 1956. Depois daquela revista, foi fácil progredir, dada sua desenvoltura nos palcos. Fêz ainda com Zézinho "Aperta o Cinto" e Nonô Vai na Raça". Foi então contratado por Virgínia Lane e com a Vedeta do Brasil representou no Teatro Follies, "Sua Excia., A Vedete" e "Mulher de Verdade". Não parou mais, pois sempre que resolve descançar um pouco, ao lado de sua mãe, no Recife, é chamado por outro empresário para uma nova revista. Assim aconteceu com Joana D'Arc que intimou o ator Manula para sua peça "Mulher, só Daquele Jeito".

Manula já está radicado em São Paulo, pois vive na capital da garôa há mais de cinco anos, tendo ali trabalhado em outras companhias inclusive com Silva Filho, no Teatro Natal. Já pisou todos os palcos da paulicéia e já percorreu, em "tournée" artística, todo o Brasil.

Manula já estêve duas vêzes em Montevidéu e Buenos Aires, tendo seguido para o Urugual e Argentina com Vicente Paiva e Salomé Parisio.

Completou, em janeiro passado, 10 anos de ribalta e novamente foi chamado por Silva Filho e Colé, para integrar o elenco e "Pra Ver a Banda Passar" que, com cinema, está sendo apresentada no Teatro Carlos Gomes.

Manula vive com saudade do seu Recife, porém sua maior saudade é de São Pulo, onde considera seu berço natal e tem maior número de amigos. Disse êle que após seu compromisso com aquêles dois produtores cômicos, retornará à capital paulista, a não ser que um outro empresário, financeiramente o force a ficar no Rio ou em outra qualquer parte do Universo.

Manula tem inúmeros monólogos de sua autoria e já representou diversos de outros autores. Faz muito bem um monólogo intitulado "O engraxate" e até daquele, já recebeu aplausos por outros que o faz com simplicidade e desenvoltura.

Manula é um bom companheiro, gosta dos seus colegas, é muito educado e, sobretudo, dono de uma grande simpatia, o que lhe faz mais querido por todos aquêles que lhe cercam.

AGORA

OS PROFISSIONAIS DE RÁDIO, TV, HI-FI E ELETRÔNICA, TÊM ONDE ADQUIRIR QUALIDADE À ALTURA DE SEUS CONHECIMENTOS.

E os amadores, também.

Graças à colaboração de fornecedores, clientes, concorrentes e público em geral, podemos recuperar-nos do incêndio que destruiu nossa sede à Av. Marechal Floriano 41/43, reconstruindo-a ràpidamente. A todos, o nosso agradecimento.

IMPORTANTE: Convidamos os Srs. Profissionais para uma visita à nova sede, oportunidade em que os brindaremos com um cartão que dará direito a descontos permanentes em tôdas as compras.

Em modernas, ampliadas e funcionais instalações, além do confôrto que os nossos clientes merecem, oferecemos o mais completo e atualizado estoque em material de Rádio e TV.

Magna-ton RÁDIO LTDA.

Av. Marechal Floriano, 41/43 - Tel. 43-2682
Rua República do Líbano, 50 - Tel. 43-3619.

NOS DOMÍNIOS DA FÉ

"Pensa no que deves dizer, para não teres de te desdizer"
DECELSO

O CIRCULO DE ESCRITORES (devia ser, de Jornalistas Umbandistas) reúne-se dia 3, sábado, às 14 horas. Lhe foi aduzido o nome de líderes, proposta de seu idealizador, desde 1963, nosso irmão, o jovem editor. Ernesto Emanuele Mandarino.

Ele não gosta de que lhe discutamos as idéias, mas está sempre disposto a concordar quando sente que nossa sugestão é aceitável pela maioria. É um democrata. duas qualidades, entre outras, que o fazem um grande amigo: idealista e democrata.

Os líderes, quando o são, não gostam de aparecer, só irão ali se apresentar na falsa presunção de "líderes" os que não são. Ademais o Círculo é para reunir os que escrevem sôbre Umbanda, e êstes não se devem envolver em questões de organização religiosa, mas tão-somente de literatura, de difusão doutrinária.

Mas seja Círculo de Escritores e Jornalistas, seja de Líderes, lá estaremos e lá devem estar todos os que escrevem sôbre Umbanda e os Cultos Afro Brasileiros.

Vamos prestigiar o jovem idealista e o Círculo dos Escritores de Umbanda. Local da reunião: Rua Marquês de Pombal, 172, sobreloja.

OBRIGADO DERCI GONÇALVES — A Veterana artista está uma brasa. Procura quem lhe faça a "cabeça". Benjamim, o nosso primaz, pulou e não viu qualidades na querida tele-artriz para o "santo; João da Goméia, foi mais cordato e acabará, por certo, levando a querida Derci Gonçalves para iniciá-la nos segredos do Candomblé em que êle é mestre. Iniciada ou não, umbandista ou não, Derci Gonçalves, a exemplo de outros artistas, como Nessias, Jair Amorim, Fernando Costa, Luis de Carvalho vêm prestando relevantes serviços à Religião de Umbanda. A Escolo Superior Iniciática de Umbanda do Brasil; a Corrente Espiritual e Mental de Umbanda e Instituições Irmanadas, por intermédio de "Nos Domínios da Fé", de LUTA DEMOCRÁTICA manda um muito obrigado Derci.

A UMBANDA não pode ter representantes nem Assembléias, nem Câmara ou Senado Federal, já que não é um partido político, mas, sim, Movimento Religioso e como tal proibido, por lei, de se envolver em política. O que houve, isto sim, candidatos que se diziam umbandistas e amigos da Umbanda. Alguns foram eleitos. Que cumpram o que prometeram.

E por que Antônio Cavalcanti, nosso companheiro, não foi eleito? Não andou por aí pedindo votos. De mais de 100 convites que recebeu, visitou apenas três tendas. Recebeu, isto sim, alguns dirigentes de tendas, de federações, os quais ou vinham convidar para festas e homenagens ou lhe vieram trazer reivindicações que foram encaminhadas. Apesar de não ter sido eleito, a luta para que tais reivindicações sejam atendidas continuará e, em 1967, tais reivindicações serão atendidas, temos certeza. Antônio Cavalcanti, por intermédio desta coluna, através do jornal que dirige e fundado por um amigo dos umbandistas, continuará ao lado dêsses mesmos umbandistas, porque continuará ao lado do povo. Estaremos ao lado dos umbandistas para realizarem sua festa máxima, a do dia 31 de dezembro, em louvor a Iemanjá, ao lado dos umbandistas, defendendo-lhe a liberdade.

PEREGRINACÃO DE IEMANJÁ

Saindo da Tenda de Pai José de Angola, no Barata, à Rua João Luso, sob a responsabilidade da ialorixá d. Estelita, e o irmão Marcos, acompanhado pelas suas "filhas" e "filhos"; seguindo-os à Tenda de Caboclo Penas Brancas, sob a direção da ialorixá ogum fé e o irmão Mário, Rua Ariramba, e a irmã Olindina, da Tenda de Mestre Carlos, vinda para a Tenda de N. S.ª da Conceição da irmã Vilta. Acompanharão ainda a bela peregrinação de Iemanjá, à Tenda de Vovó Catarina, ialorixá Sinésia: Tenda de Umbanda Pai Ambrósio, irmão do Pi e irmão Abatotô e outras tendas, inclusive de Tia Maria da Serra, direção do babalaô Fernando Costa; Caboclo Serapião, da ialorixá Fidelina e muitas outras. Todos os iemanjistas estão convidados, os umbandistas e o povo me geral. Chegará a Peregrinação de Iemanjá na Tenda N. S.ª da Conceição, Rua Iteretu, 149, Parada de Lucas, às 17 horas, a fim de fazerem a poderosa Corrente Espiritual e Mental de Umbanda, às 18 horas.

TATÁ ACARINO

Dia 26, sábado, o Abaçá Oxá Guian, tendo à frente a ialorixá d. Zilma, estará em festa, pois transcorre o aniversário do tatá Acarino. Lá iremos levar-lhe nosso saravá ★ Também aniversaria êste mês tatá pai Inácio, Terreiro do Velho Mariano do Campo Belo, Vila São José, São João de Merito. ★ Malungo Trênio; irmã, ialorixá Vilta Borges que será homenageada hoje; professôra Júlia . A todos a bênção de Pai Ambrósio. ★ Corrente Espiritual e Mental de Umbanda, diàriamente às 18 horas.

TENDA N. S.ª DAS GRAÇAS está em festa a tenda dirigida pelo malungo, tenente Martins, Avenida Presidente Vargas, com início às 15 horas.

CORRENDO GIRA

Domingo, dia 4, visitaremos a Tenda Caboclo Penas Brancas, Rua Dr. Leal, 827, Engenho de Dentro. ★ Dia 8 iremos à Festa de Iemanjá, em São Paulo. ★ Visitaremos dia 11, a Tenda de Vovó Gioconda, Estrada da Cacúia, 12, dirigida pela ialorixá d. Guilhermina. ★ Os irmãos que integram a direção da Escola Superior Iniciática de Umbanda, Corrente Espritual e Mental de Umbanda e Instituições Irmanadas visitaram várias tendas. ★ Mandem notícias. "Nos Domínios da Fé", LUTA DEMOCRÁTICA ou Decelso, Avenida Automóvel Clube, 3.188, Z.C. 38 — Corrente Espiritual e Mental de Umbanda, 18 horas.

TEU NOME, TEU DESTINO

Preencha êste cupão e conheça a misteriosa influência de Teu Nome, em Teu Destino.

Nome ....

Dia .... Mês .... Ano ...... de nascimento

Endereço ....
rua e n.º bairro............

Remeta-o para DECELSO — Z.C. 3, Avenida Automóvel Clube, 3-188 — Irajá.

VIDRAÇARIA CRUZEIRO DO SUL
IMPORTAÇÃO E EXPORTAÇÃO
Instalações completas de Vidros, Metais, Espelhos, Cristais e Vidros fantasias — Telhas, Ladrilhos, Paves, Tijolos e Molduras em grosso — "Bisantages" Espelhação, Gravação, Operação etc
EXECUÇÃO RÁPIDA A PREÇOS MODERNOS
OFICINAS PRÓPRIAS
GRANDE VARIEDADE DE ARTIGOS PARA PRESENTE
PAULINO RODRIGUES DA ROCHA & CIA LTDA
Rua do Resende, 38-36 — Tel.: 42.4484 — Loja
Rua dos Arcos 96 — Depósitos

MACAÉ

● SANTOS LEVY

SEU nome provém do rio Macaé ou Miquié (rio dos bagres). Há quem ache também que possa vir da expressão indígena Maca-é (macabadoce ou côco de catarro produzido pela palmeira macaíba). É estabelecida nas antigas terras da capitania de São Tomé, doada a Pero Góis da Silveira, na região limitada com Campos, enquanto a parte sul, próximo a Cabo Frio, já pertencia à capitania de São Vicente, doada a Martim Afonso de Sousa.

O nome do município é referido pela primeira vez por Jean de Lery, escritor francês que aqui estêve com um grupo que desejava consolidar o interismo na França Antártica (Brasil), quando publicou, em 1578, sua "História de uma viagem feita às terras do Brasil".

De 1580 a 1640, estava o Brasil e Portugal sob o domínio espanhol, quando o estadista hispânico Gondomar, através da espionagem, veio a saber que aventureiros inglêses se estabeleciam no Brasil, construindo fortalezas entre o Espirito Santo e Rio de Janeiro (Guanabara). Imediatamente, comunicou o fato ao governador Gaspar de Sousa, que prendeu três mamelucos a serviço inglês: Gaspar Ribeiro, João Gago e Manuel de Oliveira.

Para evitar uma fortificação inglêsa, o govêrno estabeleceu, na região de Macaé, sob a chefia de Amador de Sousa, filho do grande Araribóia, índios goitacases, que se misturariam aos guarulhos da região, iniciando-se a povoação em 1615.

Em 1630, os jesuítas constituíram, no morro de Santana, sua fazenda, composta de colégio, capela e engenho de açúcar.

Os chamados sete capitães da tumultuosa fundação de Campos, estiveram no local em 1632, e um dêles, Luís de Barcelos Machado, fundou em 1695 a capela de Nossa Senhora do Destêrro do Furado, elevada à freguesia e transferida para a Fazenda de Capivari até o século XIX, quando foi para Quissamã. Outro grupo populacional se integrava na Freguesia das Neves, com índios catequizados pelo bacharel Antônio Vaz Pereira.

Em 1759, no govêrno português de d. José I, tendo como primeiro-ministro Sebastião José de Carvalho e Melo — marquês de Pombal — havendo perseguições contra a Companhia de Jesus, a missão de Macaé foi expulsa e teve que sair do Brasil. As terras dos jesuítas foram então redistribuídas, e tal era o progresso da localidade, que por Alvará de 29 de julho de 1813, surgiria a Vila de São João de Macaé, instalada em 25 de janeiro do ano posterior, além da Freguesia religiosa de São João Batista de Macaé, criada a 6 de maio de 1815.

Outro grande escritor francês, Auguste de Saint-Hilaire, escreveu sôbre Macaé, pois ali estêve em 14 de setembro de 1817.

Em Macaé foi batizado Benjamim Constant Botelho de Magalhães, o intelectual da República, a 11 de março de 1837, conforme assentamento à fls. 80 do livro n.º 3 de batismos na Vila de S. João de Macaé, arquivado na matriz de Macaé, conforme nos diz Antônio Alvares Parada em Coisas e Gente da Velha Macaé. Também ali é o berço do presidente Washington Luís Pereira de Sousa, "o paulista de Macaé", como êle mesmo se chamava em relação às críticas, considerando-o mais amigo de São Paulo que dos outros membros da Federação. O que havia, entretanto, é que, de 1926 a 1930, S. Paulo industrializava-se, tendo na época o maior índice de progresso do país, exigindo, portanto, do Govêrno Federal maior esfôrço para atender àquele progresso, através de grandes obras rodoviárias.

O desenvolvimento macaense fêz com que fôsse assinada a Lei n.º 364, de 15 de abril de 1846, elevando a antiga Vila à categoria de cidade.

De tal forma progredia o nôvo centro urbano que o imperador Pedro II visitou-o, com grande pompa, em 21 de março de 1847, quando fêz questão de pagar um papagaio que recebera, porque, em pleno séquito, ouvia da ave faladora a expressão: — Viva o rei! Tal fato, curioso e interessante, fêz com que meia Macaé se suprisse de papagaios e lhes ensinasse verdadeiros discursos, que jamais foram ditos nas festas da segunda visita do imperador, em 13 de junho de 1875.

Macaé se desenvolveu bastante com o trabalho escravo, tornando-se o seu pôrto, o 5.º do Brasil, no século passado, recebendo e enviando mercadorias para Campos, através de seu famoso canal de 100 km, inaugurado em 12 de junho de 1875. Progrediu ainda com a extensão das linhas férreas, a pesca, pecuária, indústria e agricultura, e era tal sua cultura que, em 1865, já era construído o famoso teatro Santa Isabel.

Na vida criminal, tornou-se conhecida a bela cidade por ser palco dos famosos processos Mota Coqueiro, isto é, do fazendeiro que mandou trucidar uma família de oito pessoas, inclusive crianças, na Freguesia de Santa Catarina (hoje município de Conceição de Macabu), em 12 de setembro de 1852, o do Chico do Padre, criminoso da pior espécie que movimentou tôda a polícia em 1866, e o do Pires da Bertioga, como era chamado o português José Caetano Pires, desalmado feitor de Manuel Fernandes Campos — Barão da Póvoa de Varzim, que, ocupando o cargo de subdelegado em 1889, praticou incríveis violências.

Apesar de ser à beira-mar e portanto quente, Macaé recebe, à tarde, leve e agradável brisa, e seus oito distritos — Macaé, Cabiúnas, Cachoeiras, Carapebus, Sana, Quissamã, Glicério e Iriri — agasalham suas 68 311 almas, que ali vivem a 180 km da capital do Estado.

Além da produção agrícola da baixada (cana de açúcar, mandioca, arroz, café e feijão), Macaé vive do pescado, madeiras, pedra para construção e industrializa açúcar cristal, álcool, calçados e artigos de couro e de lã (meias e cachecóis).

Grande praça comercial, às vêzes querendo rivalizar com Campos, que fica a 80 km; recebe o apoio de muitas agências bancárias, sendo ponto de passagem de campistas, madalenenses, trajanenses e macabuenses.

Com quatro hospitais e cêrca de 200 leitos — a Casa de Saúde e Maternidade N. S. de Fátima, a Casa de Caridade de Macaé, o Hospital Menino Jesus, da LBA, o do SAMDU e vários Postos de Saúde estaduais e federais do Departamento de Endemias Rurais, ali exercem sua função vários médicos, dentistas e farmacêuticos.

Além dos cursos do SENAC, existem, no ensino médio, os ginásios N. S. Destêrro, Carapebus, Professor Antônio Caetano Dias, o Instituto N. S. da Glória e o Colégio Estadual Luís Reid.

Entre as relíquias históricas e artísticas figuram a igreja de Santana, construída em 1630, o Solar Montes Elísios, de 1856, o templo da 1.ª Igreja Batista e a capela de N. S. do Patrocínio, de 1877, em Quissamã.

É interessante visitar ainda o Campo de Palmáceas, o Hôrto Frutícola, o Núcleo Colonial do INIC, o Forte Marechal Hermes, do Exército, e sobretudo o bairro Imbetiba, com sua belíssima praia do mesmo nome, cujas águas ficam por baixo de um grande e requintado hotel de veraneio, além de outros menos luxuosos que existem na cidade, que conta com dois jornais, três bibliotecas, três livrarias, duas tipografias, vários cinemas e clubes desportivos sociais e culturais, além da rádio emissora de Macaé.

Tem belíssimas praias, como as Campista, da Concha, do Cavaleiro, Costa Azul e Imbetiba.

Tendo grande impulso no século passado, Macaé apresentou, principalmente com a fundação do Teatro Santa Isabel, construído em um ano e estreando em 7 de junho de 1866, verdadeiro apogeu cultural, que se perdeu com o tempo, sobretudo no gênero satírico. Tal é o caso da poesia ironizando o dr. Abel Graça Jr., juiz de Direito da comarca, publicada nos idos de 1910, na edição de O Regenerador, como se lê em Coisas e Gente do Velho Macaé, de Antônio Alvares Parada.

Reprovável por ser contra uma autoridade local, injurioso na pessoa de sua vítima, condenável o seu autor, porque o fêz sob anonimato, usando o pseudônimo de Juca Barulho, entretanto os versos jocosos têm muito de cultura, precisão métrica, ritmo e por vêzes rimas de certa riqueza, como se vê.

CASA BARATA
Artigos de Umbanda — Santos — Imagens de todos os tamanhos — Velas, Guias e Livros — Praça da República 46, 3.º loja. Tel. 49-5249

Contra inveja e mau olhado — Não use arruda, figas, patuás, talismãs etc. Use somente
SENZALA
A PROTEÇÃO DISCRETA
O PERFUME DO SEU MÊS
Distribuidor:
"A DROGAFLORA"
(RIO DE JANEIRO — ...)
BECO DO ROSÁRIO, 9-A

HORÓSCOPO

HOJE

ESCORPIÃO — 22 de novembro a 21 de dezembro — Tôda harmonia sideral é de ajuda aos seus sonhos. Deverá agir de maneira a acordar com os fluidos. Sua fôrça realizadora é que marca o sucesso nas emprêsas, nas atividades de arte e nos negócios.

SAGITARIO — 22 de dezembro a 20 de janeiro — Aura de incompreensão motivada pela sua pouca habilidade no trabalho e nos entendimentos. Escolha rumos. Procure anular a decisão. Não viaje nem tente trocas ou permutas. Faça ginástica.

CAPRICÓRNIO — 21 de janeiro a 19 de fevereiro — Dias bastante interessantes sob vários aspectos. Coração feliz. Ofertas que merecem atenção e fé do ponto de vista da sua afirmação funcional e administrativa. Viagens e perspectivas de novidades.

AQUÁRIO — 20 de fevereiro a 20 de março — Duas correntes se formam para favorecer muitos de seus planos. Aproveite as oportunidades e ... de progressiva e ativamente dos temas que possam emancipar suas economias. Brilho artístico. Êxito.

PEIXES — 21 de março a 19 de abril — Desencantado e triste o coração. Não convém insistir sôbre questões mais ou menos demoradas e que demandam paciência. Há sempre. Evite revelações. Otimismo.

ÁRIES — 20 de abril a 20 de maio — Disposição cheia de fé e esperanças que há muito não acalentava. Decisões certas e seguras para melhorar a bôlsa e as perspectivas futuras. Não precisa se preocupar. Sua personalidade é irmã de sorte.

TOURO — 21 de maio a 21 de junho — Discórdia entre enamorados e no seio da família. Modere a agitação do gênio e pense na tranqüilidade dos que lhe querem. Ciúme e palavras amargas. Não viaje. Cautela.

GÊMEOS — 22 de junho a 21 de julho — Dúvidas de ambiência de incertezas e tristezas. Você carece admitir também as dificuldades diante dos fatos. Não adianta planejar e querer contar só com a vitória e alegrias. Nervos calmos.

CÂNCER — 22 de julho a 21 de agôsto — Diversos temas de inesperada importância virão lhe trazer preocupação. Tenha calma e prudência nas decisões, a bastante reflexão face aos problemas financeiros. Poderá viajar e realizar ativamente.

LEÃO — 22 de agôsto a 22 de setembro — Estimulantes contatos que poderão acelerar a concretização de antigos projetos. Transações vultosas e compensação pela capacidade de trabalho. Imaginação ativa e criadora. Proposta de valor.

VIRGEM — 23 de setembro a 22 de outubro — Ouça as palavras sábias e amigas de quem conhece o seu problema. Nada de andar ao arredio das oportunidades e pensar em vencer sem esfôrço. Viver é lutar, e essa luta assegura o amanhã feliz. Calma.

LIBRA — 23 de outubro a 21 de novembro — Pense no valor da bondade e da serenidade, quando se apresentarem questões que lhe possam parecer insolúveis. Nem todos são tão compreensivos, por isso mesmo você deve ser abnegação. Saúde.

AMANHÃ

ESCORPIÃO — 22 de novembro a 21 de dezembro — De nada vale querer resistir quando os fatos não ajudam. Terá mesmo é um período de rotina, de trabalho e de negativos efeitos para o amor. Sonhar e dedicar-se aos lazeres diletantes para vencer a angústia.

SAGITÁRIO — 22 de dezembro a 20 de janeiro — Tôdas as horas serão boas se você souber aceitá-las com otimismo. Depois de longa expectativa poderá achar finalmente os rumos seguros para a ambição e o sonho. Distraia a mente fazendo pintura. Saúde.

CAPRICÓRNIO — 21 de janeiro a 19 de fevereiro — Não arrisque-se em aventuras amorosas e tenha o máximo interêsses sôbre os negócios e a profissão. Poderá ter surprêsas pouco agradáveis e até mesmo perdas apreciáveis. Nervos e ânimo muito depressivos.

AQUÁRIO — 20 de fevereiro a 20 de março — Nas conjungações astrais não serão de grandes favôres. Precisará ter prudente ação no trato de assuntos de interêsse comum e de envolvência econômica séria. Cuide da saúde e trate de recuperar energias.

PEIXES — 21 de março a 19 de abril — Nestes próximos dias você poderá ter encontros alegres e muita oportunidade de realizar velhas aspirações. Todos os caminhos lhe parecerão livres e luminosos. Tal é seu maior estímulo amoroso-sentimental.

ÁRIES — 20 de abril a 20 de maio — Você se deixa envolver por pessimismo, e tristeza. Que é feito do entusiasmo e da coragem? Trate de reencontrá-los e caminhar firmemente para o êxito. Se o destino de tudo é passar não há porque temer.

TOURO — 21 de maio a 21 de junho — Desilusão e fase de muitas incertezas e decepções. Cuide mais e melhor dos problemas pessoais e da família para ver se consegue reagir no sentido positivo. Sua sorte há-de mudar pela colaboração que você der.

GÊMEOS — 22 de junho a 21 de julho — Ouça opiniões de quem mais sabe e pondere quanto às possibilidades. As nuvens e dúvidas poderão afastar-se do momento que a sua disposição fôr enérgica. Atenção aos fluidos orgânicos para manter-se bem.

CÂNCER — 22 de julho a 21 de agôsto — Nestes sete dias precisará recorrer à paciência se quiser acertar e vencer obstáculos. Não creia muito nas intenções nem sempre espontâneas. Há uma onda negativa sôbre a égide e você está na sujeição disso. Saúde.

LEÃO — 22 de agôsto a 22 de setembro — Os nativos desta conjugação astral estarão em evidente prestígio. Os negócios e as iniciativas modestas poderão ser de lucros e afirmação do futuro. Se a sua ambição fôr controlada ganhará em muita coisa.

VIRGEM — 23 de setembro a 22 de outubro — A hora é propícia a diversos empreendimentos. Coração feliz e harmonizado com o meio e as fôrças siderais. Propostas vantajosas e a melhor receptividade em relação ao seu trabalho e competência. Saúde.

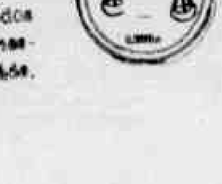

novembro — Fase bastante complicada para você. Tenha mais acuicada para você. Tenha mais acuidade no trato e encare os problemas e as pessoas com naturalidade. Quem sabe se o amanhã surgirá mais límpido e sereno? Saber esperar também é uma arte.

TROVAS E TROVAS

● MARINA

TROVAS & TROVAS mais uma vez presenteia seus numerosos leitores com trovas de um grande nome da literatura brasileira. Trata-se de Evandro Moreira, que nasceu no [illegible] e inspirado dia 27 de novembro de 1929, em Cachoeiro de Itapemirim, Estado do Espírito Santo. É filho de Pedro Moreira e d. Lavina Fonseca Moreira.

Poeta-trovador, professor e jornalista, além de eficiente funcionário do Banco do Brasil, de Januária, no Estado de Minas Gerais, cidade em que reside. Pertence à Academia Cachoeirense de Letras, e muitas outras instituições literárias. Em 1957, Evandro Moreira publicou "A Lenda das Rosas [illegible]". Após este lançamento que obteve muito sucesso, publicou "Meu Amigo Newton Braga", "Cárceres de Almas" (poesias), [illegible], "Flôres de Sete Sílabas", "Metrópole de Sonhos", "Luz e Sombra", entre outros. É detentor do primeiro "Prêmio Almir Soares" de poesias, pela Academia Pedralva de Campos, com os livros "Cárceres de Almas" (1960) e "Espêlho Partido" (19..). Seus trabalhos também constam da Antologia de Trovas (Trovadores do Brasil), de lançamento Freitas Bastos. Já colaborou em diversos jornais. Entre êles: Muqui, Colatina etc. (Vitória), bem como em jornais de Campos, Itaperuna e Guanabara.

Nós, que conhecemos de perto os trabalhos de Evandro Moreira, estamos convictos do seu valor poético, da forte dosagem de inspiração que possui. Contudo, como de praxe, para que os nossos leitores tenham idéia do que afirmamos, [illegible] e que transcrevamos as maravilhas ditadas pelo fabuloso poeta: Hoje assim tristonho penso,/Na solidão que se estende/Como é que você, pequena,/Deixou saudade tão grande? — [illegible] na morte,/Também eu não quero crer.../[illegible] vindo ao mundo/Apenas para morrer? e: Quis ter a felicidade Sem dividir com ninguém/E vi que ela é como o amor, [illegible] bem.

Como percebemos, EM é um poeta jovem que [illegible] para tôdas as idades, todos os gostos e todos [illegible]. Seus sonetos e poemas são de impressionante lirismo. [illegible] Evandro Moreira escolhe temas variados e assim que [illegible]: Eu cada a vida de agora,/Talvez tristonho demais,/E que recordo a de outrora,/Que não volta nunca mais! — O meu [illegible] E êste não sei por que,/Talvez por havê-lo escrito Quando pensava em você. E ainda: São os beijos [illegible] De teus lábios purpurinos,/Que me fazem tôda a noite,/ Sonhar [illegible].

De "Trovadores do Brasil", anotamos: Em teus olhos há um mundo/De carícia e de ventura:/— Longe dêles sou apenas como um cego em noite escura. E: Há muito eu vi um conselho Que jamais foi esquecido:/— Mais vale crítica justa Que elogio imerecido. Finalmente: Tanto engano tem a vida E só engana, meu bem.../— Quem sabe, a morte não é Simples engano também? Seu amor eu repeli:/— São tolices de mulher. Hoje sou bem castigado,/Pois eu quero e ela não quer.

"Trovas & Trovas", que nesta edição homenageia o excelente poeta-trovador Evandro Moreira, que, hoje, comemora a passagem do seu aniversário natalício, o parabeniza pelo acontecimento e seus feitos, e deseja-lhe um mundo de felicidades, juntamente com o sucesso que muito lhe é merecido, e aponta as trovas da semana:

GERALDO GUIMARÃES
(Itaperuna — E. do Rio)

Saudade — canção dolente
Que o peito canta magoado.
Dama que dança com a gente...
Mas sempre de passo errado.

COLBERT RANGEL COELHO
(Guanabara)

Berra a espôsa, o filho berra!
E, apesar dêsse berreiro,
Não troco o meu lar em guerra
Pela paz do mundo inteiro.

MARIA NASCIMENTO SANTOS
(Guanabara)

Quanta tristeza, que [illegible],
Sentimos num festival...
Se temos pais à distância,
Numa Noite de Natal.

Atenção: enviem trovas e biografias para divulgação. Remessa: Maria Nascimento Santos — Rua Dr. O'Reilly, 28 — Realengo — GB.

Programação de tv

DOMINGO

CANAL 2

11,00 Missa Dominical
12,00 Os Vikings
12,30 Salto à Aventura
13,00 Desenhos
13,10 Reis do Diamante
12,30 Bronco
15,00 Cinema da Graça
18,30 Show Riso
20,00 Hora da Buzina
22,00 Gols da Rodada
22,30 Dois no Ringue
23,00 Futebol

CANAL 4

10,00 Concêrtos Para a Juventude
11,30 Tv Turismo
12,00 Telecaoe Intercolegial
13,00 O Seu Exército
13,30 Domingo de Comédias
16,30 Domingo de Aventuras
18,00 Thunderbirds
19,00 Derci Espetacular
21,00 Os Defensores
22,30 Grande Revista Facit

CANAL 6

11,00 Clube do Guri
13,40 Gurilândia
14,10 Portugal no Mundo
14,45 Reprise
15,55 Festival de Cinema
17,35 Popeye
17,50 Fliper
18,35 Disneylândia
19,30 Studio Um
20,30 A Brasa da Casa
21,30 O Homem de Virginia
23,00 Dangerman

CANAL 9

13,00 Teleturfe
16,00 O Norte Canta
17,00 Teleturfe
18,00 O Brasil Canta a Sua Música
18,45 Quando os Clubes se Divertem
19,30 Repórter Continental
20,00 Jornada Esportiva
21,45 Nosso Repórter
21,50 Prova dos Nove
23,00 Fronteiras

CANAL 13

12,00 Notícias Esportivas
12,30 Casa do Casemiro
13,40 Cine Aventuras
16,00 Na Onda do Jazz
16,30 Embalo — R
17,30 Carequinha
18,30 Show do Vasco
19,00 Disc-Show
20,00 Honey West
21,30 O Homem do Sapato Branco
22,00 Esportes

SEGUNDA-FEIRA

CANAL 2

14,00 Reportagem
16,00 Filme
17,00 Novela
18,00 Musical
19,00 Novela
19,45 Jornal da Cidade
20,00 A Cidade se Diverte
21,10 Novela 3
21,30 Novela
22,00 Política
22,30 Informativo
22,15 Filme
00,20 Jornal Excelsior

CANAL 4

11,00 UNI DUNI TE
Programa Infantil
12,00 SHOW DA CIDADE
Informativo
12,25 ALEGRIA DE COZINHAR
Receitas culinárias
14,00 SESSÃO DAS DUAS
Filme — "Corsário Maldito"
16,00 CAPITÃO FURACÃO
Filmes de aventuras, "Trilhos da Morte" e "Lutas sem Tréguas" e desenhos animados
18,35 OS TRÊS PATETAS
Filme cômico
18,55 JENNIE E UM GENIO

[illegible] NA ZONA DO AGRIÃO
Comentários esportivos
[illegible] ULTRA NOTÍCIAS
Informativo
[illegible] O REI DOS CIGANOS
Novela
[illegible] Novela
[illegible] NOITE DE GALA
Musical
[illegible] O CHEFE DE AGADE
Novela
[illegible] JORNAL DE VERDADE
Informativo
[illegible] IBRAIM SUED REPORTER
Jornal
[illegible] SESSÃO DAS DEZ
Filme

CANAL 6

14,30 Super Bôo
17,00 Pullman Júnior
18,10 Novela
18,50 Novela
19,20 Novela
19,55 Diário
20,00 Repórter Esso
21,20 Novela
22,00 Política
22,30 Novela
22,05 Jornal da Noite
22,30 Variedades

CANAL 9

17,00 Bom Tarde Rio
18,10 Let's Learn English
18,45 Artigo 99
19,25 Close-Up
19,40 Repórter
19,55 Esportes
20,15 Rin Tin Tin
20,30 Valente da Corte
21,25 Entrevista
22,00 Política
22,30 A Bôlsa e Nonna
23,00 Universidade

CANAL 13

16,00 Eles e Eles
17,00 Pullman Junior
17,00 Filme
17,20 Filme
18,00 Capitão
18,30 National Kid
19,30 TV-Rio Notícias
19,50 Bate-Pronto
20,00 Novela
20,30 Agora e Que São Elas
21,30 Novela
22,00 Política
22,30 Hitchcock
20,30 Última Edição

RENNÉ-LÉNE
O henné do Américo
Nova embalagem

Tinge
Alisa
e amacia
melhor
os cabelos
RENNÉ-LÉNE
produtos do AMÉRICO
à venda nas perfumarias, drogarias e farmácias
Laboratório: Rua dos Lavapés, 5..
Tel.: 25-2827 - Rio

TELE-CRÍTICA

PAULO LYRA

● CONCERTO PARA A JUVENTUDE — O excelente programa levado ao ar pela emissora do canal 4, "Concêrto Para a Juventude", cometeu, por parte de seus organizadores uma gafe e aqui vai comentada.

Num dos seus programas de domingo, uma das músicas executadas era do compositor Edino Krieger, figura que dispensa apresentações e que goza de invulgar conceito no meio musical. Edino Krieger se achava presente e a direção do "Concêrto Para Juventude" não fêz qualquer menção à sua pessoa. Apesar do músico ter conversado com os apresentadores antes do início da execução de suas músicas...

Sabemos que Krieger não precisa de propaganda, pois é um nome dos mais respeitados. Entretanto, por uma questão de educação, era lógico que seu nome fôsse lembrado.

O que aconteceu me fez lembrar uma vez que faltaram em campo o jogador Aldemilho e César Lates. Todo mundo correu para ver o Aldemilho e César Lates passou desapercebido.

● CHICO ANÍSIO — Quem tem categoria sempre aparece oportunidade para demonstrá-la. Dizemos isso porque é sempre agradável ver que na televisão brasileira ainda existe uns poucos artistas que merecem a admiração da crítica especializada. Chico Anísio é um exemplo do artista que conseguiu se firmar e se impor graças a uma personalidade que fêz dêle o nosso maior criador de tipos na televisão e rádio brasileiros. O seu programa das têrças-feiras na Tv Tupi demonstra que quando uma pessoa tem talento só pode fazer coisa boa. Enquanto as outras emissoras apresentam cômicos para a classe denominada C, o último apresentado por Chico Anísio pertence à classe A. O que vem provar que qualidade não é quantidade, e ser cômico não é ser pornográfico.

● AUDIÊNCIA AUMENTADA — Não estávamos enganados quando, em coluna anterior, afirmamos que com o contrato de Carlos Renato pela Tv Globo, o programa "Show da Cidade" iria aumentar sua audiência. Podemos garantir que a audiência dêste programa que vai ao ar diàriamente de meio-dia às 2 horas duplicou e já se pensa em colocar o quadro de Carlos Renato que sem dúvida desperta muito interêsse, no horário da noite. O que seria boa pedida...

● JORNAL DA VERDADE E JORNAL DE VANGUARDA — Antes era apenas "Jornal de Vanguarda". Excelente, por sinal. Com a saída de Fernando Barbosa Lima e sua equipe, excetuando-se Borjalo e Jatobá, nasceu o "Jornal de Verdade". Mas a grande verdade é que tanto um como outro perderam com a transformação, e quem lucrou foi o "Jornal da Noite" de Sangirardi Cavalcanti.

● CIRCULAÇÃO FECHADA — O maior sucesso de tv da semana (em circulação fechada), foi o desfile de Norma Benguel em sua mini-mini-saia nos corredores da emissora do Jardim Botânico.

● DESEMPRÊGO — Tem muita gente desempregada com os cortes levados a efeito na Globo. Uns dizem que foi medida de economia. Outros dizem que foi higiene artística...

● MUDANÇA — Também houve mudança na Rio. Sargentelli é o nôvo editor do Jornal do canal 13. Léo Batista indo para o canal 9 agora em sua nova fase com Heron Domingues.

Por falar em jornalismo, podemos verificar que em pouco tempo, muitos jornalistas mudaram de emissora. Quem está com a razão é a Tv Tupi, que tem em sua equipe um profissional de gabarito como Gontijo Teodoro, sempre firme no canal 6 e com grande audiência.

● SUBSTITUIÇÃO — Chico Buarque de Holanda, o grande nome de 1966, não compareceu para os ensaios do programa "Festival em Shell Maior", por motivos que indicam a forte personalidade do compositor, sendo, então, substituído por Jair Rodrigues. A verdade é que Chico não concordou com uma série de fatos que o aborreceu...

● CONVITE — Recebemos e agradecemos o convite da diretoria do Imperial Banquete Clube para a festa do próximo dia 3 de dezembro, às 23 h. quando será prestada homenagem a Derci Gonçalves, contando também de um desfile de fantasias com Evandro de Castro Lima e Clóvis Bornai, finalizando com a apresentação da Escola de Samba da Portela, com o seu enrêdo para 1967.

● CARLOS MANGA — Vai melhorando mas o canal 13 piorando com sua ausência...

SHOW da NOITE

SUSUKA

O NEGÓCIO, meus camaradinhas, é mandar brasa e não acreditar na chamada crise. Ou melhor, acreditar na crise e produzir espetáculo de real gabarito. Pensando desta maneira, o cobra de lides noturnas, Eli Halfoun, arregaçou as mangas e estreou, semana passada, no Arpége, o excelente Ari Toledo. Apresentou um espetáculo muito bem bolado, que agrada a gregos e troianos. Não satisfeito com o sucesso alcançado, o menino Eli apresentará, a partir da próxima têrça-feira, no Bar Cangaceiro, Sérgio Ricardo, liderando um "show" que ainda conta com a presença do conjunto vocal 004 e do violonista Toquinho. Já faz parte dos planos do nôvo produtor a contratação de Jair Rodrigues que atuaria no Arpége, logo após o término da temporada de Ari Toledo. Para isso, foi, ontem, a São Paulo, e de lá só voltará com contrato assinado pelo popular cantor.

"Le Bateau", a boate mais badalativa da Barra da Tijuca, não tem de faturar. Suas noitadas são memoráveis, com superlotação e ambiente radio. Agora, o Aci Gomes, que é o homem-forte da casa de entretenimento noturno, está organizando um monumental "reveillon", que contará com a presença da orquestra do maestro Heraldo de Oliveira.

Foi uma notícia que dou com real agrado. Abraão Medina reabriu o seu "Rio 1800", de sociedade com os manos José e Rafael Sancha. Nesta nova fase, o restaurante do Arpoador não apresentará "shows", mantendo, porém, o gabarito de sua cozinha, que sempre foi uma das melhores do Rio.

Atenção passistas, ritmistas e cabrochas do meu Brasil: Grande Otelo selecionará, amanhã, das 17 às 19 horas, no Teatro João Caetano o elenco negro que tomará parte em "Pindura Saia", musical que estreará no dia 1º de janeiro do ano vindouro. No elenco, já estão confirmados: Maria Dela Costa, Milton Moraes, Milton Gonçalves, Esmeralda Barros e Irene Ravache, que fará o papel de sofisticada.

Logo mais Grande Otelo, acompanhado da coreógrafa Sandra Dumont, irá ao ensaio da Escola de Samba da Mangueira, para observar de perto as evoluções e rebolados das mais belas famílias do Rio.

Herivelto Martins, o conhecido compositor, vai tomar posse no dia 12 de dezembro, como presidente do Sindicato dos Compositores do Rio de Janeiro. E vai entrar com vontade de trabalhar, apertando os parafusos que andam um tanto frouxos na nobre importante entidade que congrega todos aquêles que labutam na difícil arte de alegrar, pela música, os corações dos cariocas.

[illegible] de Almeida estreou, sexta-feira, no "El Cordobes", cantando à meia-noite, sendo sustentado por bem bolada música em "play-back".

Na Churrascaria Sumaré, Cinelândia City, o conhecido homem de atividades noturnas, Adolfo Neto, falava, com entusiasmo, sôbre o concurso para a escolha da rainha do carnaval carioca, que está organizando para o Hotel Quitandinha.

Grande Otelo, definitivamente, não mais irá à Itália. Pires do Rio, dono do "Fresnel", não deu permissão, a despeito de Milton Gonçalves ser o negro-irmão de Otelo e já ter se saído a contento nas apresentações em que o crioulo não pôde comparecer ao "Golden Room". E o fim da picada!

[illegible] o silêncio a "Fresnel", é muito salientar que Maria Augusta está se tornando a mulata mais notada do "show" de Carlos Manga. Seus admiradores aumentaram muito, depois que ela rompeu sua amizade com Nilo Miranda.

Boatos, boatos, boatos... Mas a verdade é que a coisa não vai muito bem para o lado do "Stop". As "mascaradas" ameaçam deixar um recado, pois o pagamento está um tanto atrasadinho.

DESTAQUES da Semana

MILTON DE MORAES EMERY

ENQUANTO ENORME MULTIDÃO tem falta ainda de coisas absolutamente necessárias, alguns, mesmo em regiões menos desenvolvidas, vivem na opulência ou desperdiçam os bens. O luxo e a miséria caminham lado a lado.

Aí está o que Dom Hélder Câmara afirma em seu profundo estudo das condições em que vive o povo latino-americano. * POLICIAIS em Minas torturam bàrbaramente dois jovens que, desgraçadamente, assassinaram um motorista na estrada Muriaé-Leopoldina. Um crime não justifica outro. * KENNEDY o mais vivo dos presidentes americanos da segunda metade do Século XX: assassinado há 3 anos. Mistério até hoje. * CORREÇÃO MONETÁRIA para débitos de caráter trabalhista. Assinado o decreto pelo presidente da República.

A PRESENÇA DA IGREJA NO DESENVOLVIMENTO DA AMÉRICA LATINA — VI

CADA DIA que passa nosso povo tem mais firme a convicção de que a única maneira de nos livrarmos da ignorância, do atraso e da dependência econômica, é tratando do nosso desenvolvimento. Portanto, luta contra o subdesenvolvimento. Sòmente fala com independência o povo que não se acha submetido a exigências econômicas de países que o exploram.

Dom Hélder Câmara, homem de cultura e inteligência, estudou com carinho nossos problemas de povo subdesenvolvido e levou à reunião dos bispos, em Mar del Plata, o trabalho que estamos divulgando e que vem alcançando profunda repercussão entre os que se interessam pelos assuntos sérios, tratados com seriedade.

Hoje iniciamos a publicação do III e último capítulo, que leva o título "De Cristã de Nome a Cristã de Fato".

A) A CONVENÇÃO DO CONTINENTE

1. *Princípios de ação a firmar*

Ensinamentos do "Gaudium et Spes" dignos de especial evocação, entre muitos outros:

PROMOÇÃO HUMANA

"Também na vida econômico-social, a dignidade da pessoa humana, com sua vocação integral, bem de tôda a sociedade, deve ser honrada e promovida. O homem, com efeito, é o autor, centro e fim de tôda a vida econômico-social".

PARTE II — CAPITULO III

Desigualdades gritantes

"Enquanto enorme multidão tem falta ainda de coisas absolutamente necessárias, alguns, mesmo em regiões menos desenvolvidas, vivem na opulência ou desperdiçam os bens. O luxo e a miséria caminham lado a lado. Enquanto poucos desfrutam ao máximo poder de deliberação, muitos carecem de quase tôda possibilidade de iniciativa pessoal e de responsabilidade de ação, encontrando-se, muitas vêzes mesmo em condições indignas da pessoa humana".

PARTE III — CAPITULO III

Necessidade de conversão

"Com consciência cada vez mais viva, nossos contemporâneos percebem estas disparidades. Estão intimamente persuadidos de que as ampliadas capacidades técnicas e econômicas das quais dispõe o mundo atual, poderiam e deveriam corrigir êste funesto estado de coisas. Por conseguinte, exigem-se de todos muitas reformas na vida econômico-social e uma conversão de mentalidade e de modo de ser. Para isso a Igreja, no decurso dos tempos, sobretudo nestes últimos tempos divulgou os princípios de justiça e de eqüidade, postulados pela razão, tanto para a vida individual e social quanto para a vida internacional. O Sagrado Concílio pretende corroborar êstes princípios, de acôrdo com as circunstâncias e proferir algumas orientações que dizem respeito antes de tudo às exigências do desenvolvimento econômico".

PARTE III — CAPITULO III

Grave pecado para com o bem comum

"Sobretudo nas regiões econômicamente menos desenvolvidas, onde tôdas as riquezas devem ser urgentemente usadas, colocam o bem comum em grave perigo aquêles que deixam os próprios recursos sem dar frutos ou não respeitando o direito pessoal de migração privam a própria comunidade dos auxílios materiais ou espirituais dos quais ela necessita".

PARTE III — CAPITULO III

Iniciativas concretas a examinar

Ação conjunta no esfôrço de superação do colonialismo interno

Que o CELAM estimule os órgãos nacionais de ação social das diversas conferências episcopais do Continente:

— a elaborar uma idéia fundamental e conciliar que torna evidente a inadiabilidade da superação do colonialismo interno;

— a descobrir a maneira a um tempo mais eficaz e mais católica, mais forte mais construtiva de orientar os que se vendo na condição de Colonizadores, em seu próprio país (ou desejem integrar-se na inadiável e pacífica revolução social mas sem saber como agir ou sem ânimo para a decisão final);

— a convencer os bispos do Continente que deixar a um pequeno grupo do povo de Deus o encargo de denunciar o abuso tão grave (cuja não denúncia os beneficiários de hoje e vítimas de amanhã não nos perdoarão) é expô-lo a ser acusado de subversivo e comunista.

Conjunta em prol da [illegible] conscientização das massas latino-americanas

Que o CELAM estimule as diversas conferências Episcopais do Continente a examinar — a maneira mais urgente, eficiente e construtiva de, por uma parte, não pecar por omissão e, portanto, promover a conscientização das massas latino-americanas; e, por outra parte, evitar a luta armada ou o ódio que conduz ao sangue;

— a possibilidade e conveniência de organização imediata de uma ação não-violenta de escala continental, em prol da promoção humana das massas que se acham em situação infra-humana na América Latina.

Revisão de princípios sociais cristãos, vítimas de deformação

Que o CELAM estimule as Conferências Episcopais do Continente a rever, com urgência princípios sociais cristãos, expostos à distorções, como o princípio de propriedade. Haja rapidez e segurança no estudo e tentativa de ação conjunta na difusão das observações feitas e das diretrizes elaboradas.

Posição corajosa e clara diante de anticomunismos estreitos e unilaterais

Que o CELAM estimule as Conferências Episcopais do Continente, e evitar de modo especial:

— o uso e abuso do espantalho anticomunista. O povo de Deus será alertado para os erros do comunismo ateu (e a libertação pela Santa Sé, da expressão socialismo não a identificando necessàriamente com a negação de Deus será medida de grande alcance), tanto quanto para as raízes materialistas do capitalismo. Mas o povo de Deus será, também alertado para não permitir que, em nome da condenação do comunismo, se combatam a promoção humana e a defesa de direitos imprescindíveis à dignidade dos filhos de Deus".

PROBLEMA Nº 1 DO CONTINENTE

Que o CELAM estimule as Conferências Episcopais do Continente a rever o chamado problema nº 1 do Continente: ao contrário do que temos pensado e afirmado, não é o da vocação sacerdotal, mas o do subdesenvolvimento. Evitemos a injúria para com Deus de julgar que Êle não chame ao sacerdócio os filhos da América Latina. Evitemos a injúria para com a América Latina de julgar que seus filhos chamados ao sacerdócio pecam sistemática e seletivamente contra a Luz. Não tememos como causa o que é conseqüência e partamos corajosamente para a revisão de tôda a problemática da questão vocacional."

A seguir, na próxima edição, teremos a letra B, do capítulo que ora estamos reproduzindo: "Presença Cristã no Terceiro Mundo". Logo depois, a última parte.

*

DE TODOS OS LADOS

● DOIS JOVENS saíram do Rio de Janeiro e mataram um motorista na estrada de Muriaé a Leopoldina. O mais velho tem 22 anos de idade e o mais jovem 20 anos. Os jornais do Rio publicaram fartamente o ocorrido. O povo da cidade de Miraí e da cidade de Muriaé estêve a ponto de linchá-los. Um êrro não justifica outro. O povo dessas duas cidades tomou atitude errada. Linchamento não é solução. E o povo cristão não pode se socorrer dêsses métodos: há tribunais no país. Cabe aos tribunais ditar a pena para cada um dos infelizes. Os jovens foram levados para a cidade de Juiz de Fora e lá se acham presos. Mais grave que o ato que cometeram é a atitude de certos policiais que, tendo os dois moços nas suas garras, estão cometendo todo tipo de atrocidades com seus prisioneiros. Notícia de fonte limpa (que estamos recebendo): estão apanhando sem cessar, estão com os corpos inteiramente marcados. Um dêles cospe sangue constantemente. Temos conhecimento de que não bebia. Nunca bebia. Cometeu o crime sob o efeito do álcool. Desejando comunicar-se com sua família não pode sequer escrever porque, de tantos maus tratos que tem sofrido, está com a mão direita quase aleijada. Fazemos um apêlo aos advogados de Juiz de Fora, e aos padres desta cidade, no sentido de que se aproximem dêsses moços para lhes dar orientação e amparo. Jesus perdoou seus algozes. Não pedimos perdão para os jovens envolvidos em tão triste acontecimento mas que, pelo menos, se lhes dê alguma orientação e que se evite que alguns policiais assumam impunemente atitudes tão mais criminosas do que aquêles que, pretensamente, parecem querer punir. O cristão não pode ser homem apenas de palavra: tem de ser de ação. Daí nosso apêlo aos homens de boa-vontade da cidade de Juiz de Fora. ● HÁ TRÊS ANOS morria o presidente Kennedy, vítima, segundo se pensa, não sòmente de Lee Oswald. O relatório da Comissão Warren está cada vez mais desacreditado e o mundo todo clama pela reabertura do inquérito para que se apure devidamente como e porque foi eliminado o maior presidente dos Estados Unidos, de 1950 para cá. ● O PRESIDENTE Castelo Branco assinou, em boa hora, decreto sujeitando a correção monetária os débitos de salários, indenizações, e outras quantias devidas a qualquer tipo, pelas emprêsas abrangidas pela Consolidação das Leis do Trabalho.

● UM GRITO NA NOITE? — Sim, um grito na noite no espetáculo do Teatro Copacabana: "Um Amor Suspeito", de Bill Manhoff, que Oscar Ornstein está apresentando com Ioná Magalhães e Carlos Alberto.

● Norma Bello é o nome desta [illegible] que ocupou o palco do Teatro [illegible]. No [illegible] além de [illegible] e tudo indica bolta [illegible] por uma faculdade no próximo ano.

TEATRO

● EFL PINTO

A FESTA artística Luso-Brasileira de Manoel Monteiro será no próximo dia 5 de dezembro, no Teatro Republica, a partir das 20 horas. Naquele dia, em que o cantor luso radicado no Brasil completa 33 anos de vida artística estarão no palco do Republica os maiores nomes do rádio, televisão e teatro do Rio e São Paulo, para homenagearem o cantor Manoel Monteiro, que há 33 anos vem divulgando para os brasileiros a nostálgica música popular portuguêsa. Informações para aquisição de ingressos pelos telefones 22-3039 e 32-1819.

● «Dona Patinha Vai Ser Miss», apesar do grande sucesso que vem fazendo no Teatro de Bôlso, vai deixar o cartaz hoje. Artur Maia, seu produtor, vai colocar das gravuras de personagens da peça, entre a garotada que comparecer à sessão final.

● Tânia Regina continua fazendo sucesso na Europa, onde foi há um ano. Ainda na semana que passou a bonita cantora e vedete do rebolado estêve na Feira de Amostras que foi montada numa aldeia próxima à cidade de Salamanca, na Espanha. Além de alguns números do seu repertório, fêz esquetes e monólogos, sendo alguns de Olavo de Barros.

● Araci de Oliveira, João César, Shirley Hirsamm, Paulo Renato, Fred Lima, Leila de Luna, Paulo Coelho e Cecília Figueiredo, sob a direção de Fernando Reski estarão às 18 horas, no Teatro Serrador encenando «O Mágico do Oz» e amanhã, para adultos, às 21 h.

● Pode ser considerado um grande sucesso o III Festival de Teatro de Amadores, promovido pela ATA. Como término das apresentações de grupos amadores, estará hoje, às 21 horas na MABE (Flachuelo, 124), a peça de Roberto Ruiz «Justiça... Justiça», pelos Guanabarinos. Amanhã, também na MABE, às 21 horas, encerramento do festival e entrega dos troféus aos vencedores. Nós, que anunciamos tôdas as peças e todos os grupos ficamos satisfeitos pela aceitação do público, não só incentivando os amadores de teatro, mas também aplaudindo com entusiasmo os jovens artistas que se entregam de corpo e alma, sem remuneração à difícil arte de representar. Vão aqui os nossos parabens a Carlos Nobre e tôda a diretoria da Associação de Teatro Amador. Também muito colaborou com a ATA a Secretaria de Turismo do Estado e, não só êles merecem nosso abraço, como todos os amadores que representaram suas peças, defendendo seus grupos. Foi mesmo uma beleza e isso só alegra ao cronista que ousa para melhores dias no teatro nacional.

● E foi mesmo um sucesso a estréia de «Um Amor Suspeito», no Teatro Copacabana. A comédia americana traduzida por Millôr Fernandes tem como intérpretes únicos Carlos Alberto e Iana Magalhães. A direção é de Marlos Vanzau, com cenário de Pernambuco de Oliveira e produção de Oscar Ornstein.

● Colé Leal vai ficar mais uma semana no Teatro Rival com sua produção «Papo Firme e Pra Mulher», de sua autoria, Luís Peixe de Magalhães e João Ribas, com a revelação Sarah Suzibel, dona de uma beleza plástica, muito bela e grande guarda-roupa. Também Colé está excelente na revista, com mais alguns cômicos e muitas vedetes dirigidas por Ires Delmar.

● «Mamãe Passou Açúcar Ni Mim» é a revista que vem fazendo sucesso no palco do Teatro Miguel de Lemos, com Brigit Bluê, Nélia Mamede, Dilena Alves, Carvalhinho, Sonhe e muita gente boa, com números de «strip-tease».

● «Êle no Sábado e ela na Estrada» é o sucesso de Monteiro no Teatro Republica, onde Derci Gonçalves apresenta-se com seu bom elenco, de têrça a sábado, diàriamente às 21:15 horas. A nova comédia está muito bem e a casa constantemente lotada. Vale a pena reservar o lugar para o Teatro Republica.

● No Teatro de Arena de Arte, Carlos Vai está apresentando «Hora e Vez do Samba», sob a direção de Milton Moraes, com Zé Keti, Bell Carvalho, Sargentelli e o conjunto «A Voz do Morro».

● No próximo dia 3 de dezembro estará de volta ao Teatro Maison de France, a peça de Gorki, «Pequenos Burguêses», que tanto sucesso fêz na Guanabara. Aguardem.

● Até quarta-feira, Italo Cúrcio estará apresentando seu «vaudeville» parisiense, «Ela se Despe à Meia-Noite». Para a próxima semana já estará no palco do Teatro Recreio, uma nova produção do Italo, que está comemorando seu jubileu de prata de vida artística.

● «O Senhor Puntila e Seu Criado Matti» vai deixar o Teatro Ginástico dentro em breve. Ficará sòmente mais quinze dias no palco da Esplanada do Castelo, quando irá para o Teatro Bela Vista, em São Paulo.

● «Andorra» que vem sendo encenada a preços populares (1 mil cruzeiros), deixa hoje o palco do Teatro Maison de France, com o grupo do Teatro Oficina. Está sob os auspícios do govêrno paulista.

● Maria Fernanda continua apresentando no Teatro Gláucio Gil (antigo Praça), «As Troianas», de J. P. Sartre.

● No Teatro Jovem, deixa hoje o cartaz «O Santo Inquérito», de Dias Gomes.

● Também abandona o palco do Teatro Princesa Isabel, hoje, «Os Pais Abstratos».

● «Quem Tem Mêdo de Virginia Woolf?», continua no Teatro do Rio, nos seus últimos dias.

● O Teatro Universitário Nacional está apresentando com invulgar sucesso, de Jorge Amado, «Capitães da Areia», com um grande elenco masculino e uma só atriz.

● E o bicho voltou ao Rio. No Teatro de Arena da Guanabara, no Largo da Carioca, estréia têrça-feira «Se Correr o Bicho Pega, Se Ficar o Bicho Come», de Oduvaldo Vianna Filho e Ferreira Gullar, sob a direção de Gianni Ratto, com Agildo Ribeiro, Murilo Salmão, Maria Lúcia Dahl, Oduvaldo Viana Filho, Marília Pêra, Sergio Mamberti, Dea Kiko, Luis Werneck, Leônidas Lara, Edison Batista, Inês Jema, Roberto Nascimento, Conceição e Susana de Moraes. Participará do espetáculo Jaime Costa e será uma temporada popular ao preço de 2 mil cruzeiros.

● Cine «Show» é o nome do espetáculo que conseguiu reunir Colé, Silva Filho e Lívio Bastos, no Teatro Carlos Gomes, onde a partir das 16,30 horas, diàriamente é apresentado um filme e o «show» intitulado «Pra Ver a Banda Passar», com apenas 2 mil cruzeiros. Além daquêles dois cômicos estão no palco da Praça Tiradentes, Manula, J. Maira, Sandra Moura, Malvaquia Realini, La Rana, Sueli Arruda, Maria Gibaldi, Hélio Mateus, Joel e Eni (a dupla simpática), Coni José, Marlene, Noemy Feitosa, Eliane, Marinês, Gracinha, Derci Parente, Dulcinéia, Romana Galez e Edir, com coreografia de Lauro Silva, direção musical de Argemundo Angelo e tendo como diretor artístico Angelo Romero, o galã do III-21.

● Já bem adiantados os ensaios de «Rua São Luiz Gonzaga na Rua 14», de Jorge Andrade (primeiro prêmio no concurso de peças do SNT). No elenco estão os nomes de Leonardo Villar, Jaceena de Alencar, Rodolfo Arena, Isabel Teresa, Isabel Ribeiro, Susana Negri, Carla Nell, Tião Monis Portinho, Lea Nagi, Francisco Dantas, Renato Machado, Adalberto Silva, Osvaldo Louzada, Ari Coslov, Ari Fontoura, Carlos Roberto, Jorge Carlo, Valdir Maia e Fernando José.

● Brigite Darling é um verdadeiro encanto no palco do Teatro Rival, onde além de cantar muito bem, mostra seu corpo escultural e sua beleza de mulher.

● Dulcinéia é uma das garôtas que está no Teatro Carlos Gomes "Pra Ver a Banda Passar". É bonitinha e tem um belo corpo.

Fla x Flu vê Maracanã com busto de Mário Filho

★ O busto de Mário Filho a ser inaugurado esta tarde no estádio que leva o seu nome

Grande incentivador do cotejo Fla x Flu, Mário Rodrigues Filho, o saudoso fundador do "Jornal dos Sports", terá hoje homenagem póstuma no estádio que hoje leva o seu nome, também numa justa homenagem prestada pelo esporte guanabarino àquele velho jornalista recentemente falecido.

Consta a homenagem de hoje da inauguração no hall dos elevadores do estádio do Maracanã, do busto de Mário Filho, que como se sabe foi, também um dos criadores da mística do grande cotejo entre os dois velhos rivais dos gramados, o Flamengo e o Fluminense.

A placa com os dizeres sôbre a homenagem foi oferiada à ADEG pelos desportitas João Silva e Alvaro Nascimento (Cascadura) e Abelard França, êste, atual presidente da autarquia dos estádios da Guanabara.

★ Flagrante de um Fla x Flu, com grandes craques em luta. Hoje [illegible] edição do "clássico das multidões", de cuja mística o saudoso Mário Filho foi um dos responsáveis.

LUTA DEMOCRATICA
NOS ESPORTES
Ano XIII - Rio de Janeiro
27/28 de nov. de 1966 - N.º 3.938

★ Roberto Pinto e Ocimar em luta leal no gramado onde já pisaram vestindo a mesma camisa bangüense.

Companheiros de ontem, adversários leais hoje no futebol da Guanabara

O esporte tem destas coisas. Especialmente o profissionalismo, que não acontecia frequentemente no tempo do amadorismo, embora esporàdicamente sucedesse.

Jogadores de um clube, que por força dos interesses próprios, trocam de côres e, mais tarde, vão se defrontar nos gramados cada qual procurando levar as vitórias para seus em meio as partidas.

É o caso de Roberto Pinto, que atuava no Vasco e depois no Bangu, onde teve companheiro de equipe Ocimar.

Roberto saiu para o Fluminense e Ocimar continua na representação dos "mulatinhos rosados".

Mas ambos são leais, como deveriam ser todos os profissionais do futebol brasileiro. Enfrentam-se, mas com respeito mútuo, não só no que diz respeito à disciplina, mas igualmente no que se refere à educação.

A respeito do último encontro que tiveram no Maracanã, reporteres que trabalham dentro do gramado, para cobertura de irradiações, filmagens ou fotografias, contam que tanto no início do jôgo como no intervalo, Roberto Pinto e Ocimar trocaram palavras de gentileza, mas gentileza no duro, não aquelas "gentilezas" que os indisciplinados costumam trocar times.

São dois grandes profissionais, tècnicamente ou disciplinarmente merecendo serem imitados.

BITA VALE MILHÕES

★ Bita é o homem-gol do futebol pernambucano, onde defende as côres do Náutico. Sua classe e categoria ficaram provadas quando marcou quatro tentos na defesa do Santos. Seu concurso está sendo pretendido por clubes do Rio e de São Paulo, mas o Náutico resiste

★ Bita, o excelente jogador do Náutico que está valendo milhões

Prepara-se o Ditão para volta

O vigoroso zagueiro rubronegro está refeito da contusão no tornozelo e seu reaparecimento está dependendo unicamente de sua recuperação técnica. Contudo, um nôvo problema surge entre Ditão e o Flamengo. O profissional está querendo receber as gratificações pagas durante o período em que estêve contundido enquanto os dirigentes alegam que isto não pôde ser. Mas, de qualquer forma, o problema deverá solucionado satisfatòriamente, pois o jogador não pretende deixar o grêmio da Gávea e os dirigentes também não querem perder o concurso de seu excelente zagueiro. Ditão deverá voltar ao quadro principal brevemente para satisfação da imensa torcida rubronegra.

★ Fase de um jôgo Botafogo e Flamengo, aparecendo ao fundo, o "Príncipe" em ação e a bola na meta rubronegra

Atletismo

Certame carioca pode ter hoje seu campeão

★ O atletismo guanabarino poderá ter hoje o seu campeão com a competição de "seniors" realizada no estádio da Gávea. O Flamengo está bem credenciado, com Botafogo, Vasco e Fluminense lutando lado a lado com o rubronegro. Na foto uma atleta do Fla saltando.

"Príncipe" está mesmo sem sorte

Depois de sessenta dias de ausência dos gramados, para recuperação de uma fratura no pé esquerdo, Jairzinho, o "Príncipe" do futebol brasileiro, iniciou os treinamentos para se apresentar pela primeira vez no certame da cidade. Mas decididamente, a sorte desprezou o impetuoso atacante do Botafogo, que no treino desta semana, quando já tinha sua presença assegurada no jôgo de hoje, pisou de mau jeito sôbre a bola, numa jogada isolada, e neste lance sofreu nova fratura no mesmo local da anterior. Isto representa um período de inatividade superior a trinta dias o que quer dizer que sòmente no próximo ano poderá voltar aos gramados.